דבר

דבר יום חמישי א' בחמוז תשנ"ה 29.6.95 גיליון 21593

16 עמודים, המחיר 3.50 ש"ח (כולל מע"מ) באילת 2.99 ש"ח

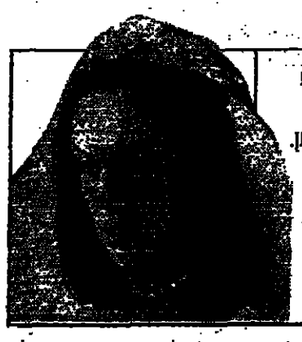

מיוראל פודדת עטלות בלה וחוכלות על חתן. "חתונה של מיוראל", סרט חדש. (עמ' 12)

דניאלה שאול מקצרין לא רצה מיפול פסיכולוגי נפני מראומת הפיגוי. (עמ' 11)

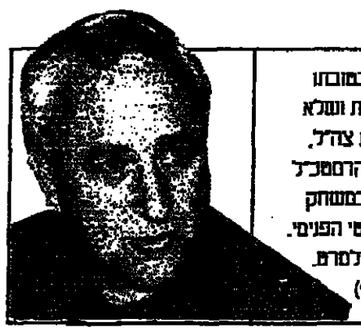

שלא במובנו האישית ושלא במובנו צה"ל. הופך הרמטכ"ל לכלי במשחק הפוליטי הפנימי. יוסי אולמרט. (עמ' 9)

חדשות	5
כלכלה	7–6
עכשיו	12 ,11
תיירות	13
ספורט	15

הסכמה בין סוריה לישראל על עקרונות הסדרי הביטחון: פירוז, דילול כוחות ותחנות התראה

ישראל דורשת אפשרות לטוס בשמי רמת הגולן לצורכי צילום ללא הפרעה סורית; שחק ושיחאבי – היום בבית הלבן: הוסכם על צילום משותף של קבלת הפנים

מאת דרורה פרל
ואן לוי. וושינגטון

בשיחות בין ד"ראלוף אמנון שחק לבין הגנרל חיכמאת שיחאבי, בוושינגטון, הושגו הסכמות עקרוניות על הצורך באמצעי התרעה משני צדי הגבול העתידי בין ישראל לסוריה, ועל פירוז שטחים הילול כוחות.

באשר לנושא הפירוז, עדיין קיים פער בסיסי בין ישראל לסוריה לגבי מושג ההגדרות או ה"שוויוניות". הסורים מצפים לסידורי ביטחון "הדדיים", וזאת מקווי 67', וישראל מתנגדת בתוקף. נושאי המחלוקת יידונו לגופם כאשר יהיה דיון מעשי, וכך יוכלו הסורים, למשל, להסכים לסידור ריים מבלי לוותר על פרשנותם העקרונית לשונות.

הפער עדיין גדול

יצוין, כי הסורים עדיין לא הביעו הנכונות הדרושה והמעיים עדיין גדולים, אך הם משתפים פעולה בדיון. מקורות ישראליים בוושינגטון מסרו שהאווירה בדיונים נהפכת מהדרגה לגיוונה יותר מבעבר הדיון עניני וריצני – במובן החיובי.

אתמול, יום הדיונים המלא היחידי בסבב, נפגשו המשלחות, בבסיס פורט מקנייר בשעה 10.30, ואחרי הפסקת צהריים חידשו את השיחות שעמדו להימשך עד שעות הערב. בבוקר הזל דיון מהותי ומעשי בפרטים של סידורי ביטחון אפשריים בדמת הגולן. נדונו הדרכים הסכיים, תוך שימת דגש מיוחד על אמצעי התרעה מוקדמת.

משלחת ישראל הציגה את הנכונה להקים תחנות התרעה מאוישות, ובלתי מאוישות – אמצעים אלקטרוניים. בעניין זה הושגה הסכמה עם האמריקאים שאנו יזכו הסכם ישראלי־סורי, תיהנו ארה"ב לישראל אמצעי מעקב מודיעיניים אלקטרוניים שעד כה נמנע מישראל – כלומר תקשורת לדיונים בזמן אמיתי. כמו כן דרשה ישראל אמצעי התרעה אוויריים, שמשמעותם אפשרות לטוס בשמי רמת הגולן שתאפשר צילום בזמן אמת של ותנועות ברמה ללא הפרעה סילית סורית.

צעדים בוני אמון

ישראל תסתפק בהצבת חיילים בשתיים או שלוש תחנות התראה, וכל השאר (כחמש) יהיו תחנות בלתי מאוישות.

שני הרמטכ"לים דנו אתמול גם בעניין אמצעים בוני אמון. שחק הציע להתחיל בנקיטת אמצעים כאלה מיד, כ"מבוא" או כ"פתיחה" של אמון ושיתוף פעולה שיוביל למו"מ יותר מוצלח. הדיון, מסרו המקורות הישראליים, היה עקרוני לגבי תפקידם ו"מיקומם" של אמצעים אלה ולא באמצעים ספציפיים. הסורים סירבו ומשיכים לדבוק בתפיסתם כי אמצעים בוני אמון צריכים להיות חלק מתהליך ומהנורמליזציה ביחסים, כלומר, תוצאה ולא הקדמה.

כמו כן הזלו הרמטכ"לים לאחר נושאים להמשך הדיון בין הקצינים ופעולות בכירים, שיתקיימו בוושינגטון בעוד כשבועיים. היום ומחר יימשך דיון זה והיקבע רשימת הנושאים בהם יידונו הקצינים במתכונת של צוותי עבודה.

הפגישה בבית הלבן

היום ב־09.30 על פי שעון וושינגטון יתקיים מפגש סיום משותף של משלחות ישראל וסוריה עם הנשיא קלינטון בבית הלבן. הם יוזמנו לו על שיחותיהם. הסורים מתנגדים לסיקור עיתונאי של המפגש, אך הסכימו לצילום משותף בראשית המפגש, כלומר קבלת הפנים תצולם על ידי צלם הבית הלבן שיפיץ את התמונות למערכות העיתונים בעולם. נודע כי האמריקאים והישראלים פנו לסורים בבקשה לאפשר סיקור תקשורתי של קבלת הפנים כולה מהצדדים בני האמון.

גורמים בכירים בוושינגטון אמרו אמש כי גם לקלינטון יהיה מסר לשני הצדדים, לדבריהם, האמריקאים רואים חשיבות רבה בהצלחת המפגש ושיחות הקצינים. עדיין לא ברור אם המפגש עם הנשיא האמריקאי יסכם את דיוני המשלחות או שיתקיים היום דיון סיכום נוסף.

בתצבור לעניינים ערביים מוסר כי סוריה לא הביעה באופן רשמי על תחילת שיחות הרמטכ"לים בוושינגטון, ולא על תוכנן. אולם אמצעי התקשורת שלה התייחסו אליהן בחיוב. העיתון "תשרין" כתב אתמול כי "הצלחת השיחות בוושינגטון עשויה להוות פריצת דרך חשובה במו"מ". העיתון "אל־אתרה" כתב כי השיחות הן נקודת מפנה, אולם השאלה היא אם לישראל יהיו הכוח והרצון לקיים את תהליך השלום בסלולו כדי להגיע למטרות הרצויות".

עם זאת, חוזרים עיתוני סוריה ומבעים בסיבה ישראלית מלאה מן הגולן לקווי 4 ביוני 1967. "המפתח לפריצת דרך במו"מ הוא נסיגה מלאה. את המלה הזו אנו רוצים לשמוע מן הישראלים", כתב אל־אתרה".

למעשה, אומרת סוריה, לישראל לא נשקפת כל סכנה אם תיסוג נסיגה מלאה, כפי שטענים הגורמים הקיצוניים בישראל, המתנגדים לנסיגה, משום שהכל יודעים כי סוריה עומדת בהבטחותיה והסכמים שעשתה. לעומת זאת, נסיגה ישראלית מן הגולן תוביל למצב של שלום וביטחון באזור.

לעומת סיעוני הביטחון של ישראל, סוריה מעלה סיעונים משלה, והיא מתייחסת לישראל בחרדות, לאור ניסיון העבר העגום שלה. ואם ישראל מייחסת חשיבות מכרעת לשיקולי ביטחון, כתב "תשרין", הרי סוריה סבורה כי בתמורה תלוי בנסיגה מלאה של ישראל לקווי 4 ביוני.

יוזר הליכוד והמסמך: חיוך שבע רצון (צילום: פלאש 90/ באדיבות "מעריב")

רבין ופרס מגנים "פרסום דפי־עבודה גנובים מצה"ל ע"י מי שאינו מוסמך"

מכחישים כי הינחו את הרמטכ"ל לוותר לסורים, כטענת נתניהו; תא"ל שטאובר חתום על המסמך; זעם רב על ההדלפה ועל השימוש שעשה בה יו"ר הליכוד

מאת מוטי בסוק ואהרון קליין

ראש הממשלה, יצחק רבין, ושר החוץ, שמעון פרס, חזו בהודעה משותפת את טענות יו"ר האופוזיציה, ד"ר בנימין נתניהו, כי הינחו את הרמטכ"ל אמנון ליפקין־שחק, במסמך מגנב, לוותר לסורים, בשיחות השלום בוושינגטון, בשורה של נושאים בעלי אופי בסחוני מובהק.

בהודעה משותפת, הראשונה בתולדות הממשלה הנוכחית, שפיסמו השניים בליל אמש, נאמר: "ראש הממשלה ושר החוץ חוזרים וקובעים, כי לא הוצג בפניהם כל מסמך, שהוצג על ידי ראש הממשלה לרמטכ"ל, ואשר נוגע לוויתורים בסדרי הביטחון בדמת הגולן. ממילא לא ניתנו הוראות ברוח זו לרמטכ"ל, הנשוא בימים אלו בשיחות עם הסורים בוושינגטון. ראש הממשלה ושר החוץ לא קראו מעולם את המסמך, שעליו דיבר היום ד"ר בני נתניהו, וגראה כי מדובר במסמך פנימי של צה"ל, אגב מיני רבים. הממשלה רואה בחומרה את הניסיון לקבל ניירות עבודה גנובים מצה"ל על ידי מי שאינו מוסמך לכך, ניירות אשר נועדו לשימוש פנימי בלבד, ואפילו לא הוגשו לפני מקבלי ההחלטות. בניגוד מסמכים בגרים פנימים וקבלתם ופנו פחמי להם, בניגוד לחוקי המדינה, הוא, גם בנוסף מעיר, כי תא"לוף צבי שטאובר, חבר משלחת הרמטכ"ל לוושינגטון, הוא שותתם על המסמך שבידי ד"ר נתניהו. לא ברור אם שטאובר עצמו מסר את המסמך לנתניהו, או שיו"ר האופוזיציה קיבל את המסמך מגורם אחר. שטאובר הוא ראש הוועדה המשפטית באגף התיכנון. הוא משתתף בשיחות בוושינגטון לצידם של הרמטכ"ל, אלוף דני יתום והשגריר איתמר רבינוביץ. המסמך, הוא 17 סעיפים, בנוגע ב־19 ביוני. המסמך מבוטם, לפי מקורות בלילה, על פי הדרישה שנתן ראש הממשלה רבין לרמטכ"ל שחק לפני צאתו לוושינגטון.

בלשכות ראש הממשלה ושר החוץ שרר בליל אמש ועם רב על הדלפת המסמך ועל השימוש שעשה בו ד"ר נתניהו. נראה כי עם שוב משלחת הרמטכ"ל ארצה, ביום שישי, ייערך ביחד בנושא זה. רבין ופרס, שרחו תחילה את דברי נתניהו בחרה מחולשת, הביעו בשלב מאוחר יותר, כי הדברים אינם מצוים מהאמת וכי דרך הנוהגים הראשונית עשויה להסב להם נזק.

אין זו הפעם הראשונה, שמסמכים רגישים בנושא הסדר לשלום דולפים מצה"ל לראשי האופוזיציה. בעבר הפרוה, במשפר רמקורי, נהג פחות וחמור ביותר, המפיר את יסודות ההסכמה הרמקורית, דבר אשר אין לעבור עליו לסדר היום".

מתבנו מעיר, כי תא"לוף צבי שטאובר, חבר משלחת הרמטכ"ל לוושינגטון, הוא שותתם על המסמך שבידי ד"ר נתניהו. לא ברור אם שטאובר עצמו מסר את המסמך לנתניהו, או שיו"ר האופוזיציה קיבל את המסמך מגורם אחר. שטאובר הוא ראש הוועדה המשפטית באגף התיכנון. הוא משתתף בשיחות בוושינגטון לצידם של הרמטכ"ל, אלוף דני יתום והשגריר איתמר רבינוביץ. המסמך, הוא 17 סעיפים, בנוגב ב־19 ביוני. המסמך מבוטם, לפי מקורות בלילה, על פי הדרישה שנתן ראש הממשלה רבין לרמטכ"ל שחק לפני צאתו לוושינגטון.

בלשכות ראש הממשלה ושר החוץ שרר בליל אמש ועם רב על הדלפת המסמך ועל השימוש שעשה בו ד"ר נתניהו. נראה כי עם שוב משלחת הרמטכ"ל ארצה, ביום שישי, ייערך ביחד בנושא זה. רבין ופרס, שרחו תחילה את דברי נתניהו בחרה מחולשת, הביעו בשלב מאוחר יותר, כי הדברים אינם מצוים מהאמת וכי דרך הנוהגים הראשונית עשויה להסב להם נזק.

אין זו הפעם הראשונה, שמסמכים רגישים בנושא הסדר לשלום דולפים מצה"ל לראשי האופוזיציה. בעבר הפרוה, הגיעו מסמכים סודיים ביותר לדרכים דן מרידור ובני בגין.

גורם צמוד בכיר אמר אמש, כי במקרים כאלה, נעשית הבדיקה בשני מישורים, האחד על ידי המשטרה הצבאית, והאחר על ידי מחלקת ביטחון־השדה של צה"ל.

עדיין לא ברור אם המסמך הנבחר ולקי מאקף התיכנון, או מלשכה צבאית אחרת אליה הגיע, או מלשכת ראש הממשלה, כפי שטענו נתניהו.

אחרו גורם צבאי בכיר אמר עוד, כי אם יתברר, שההדלפה הינה מתוך המערכת הצבאית, זהו מעשה חמור והוא ישופל בכל חומרת הדין. "גיי־פמרה שכזה היום מסמך צבאי לשימוש פנימי בלבד, והוצאתו אל מחוץ למערכת הצבאית הינה מעשה חמור וחלוני ותקר", אמר.

מתבנו אהן לוי ודרורה פרל מסרים גורמים ישראליים בכירים רוב אתמול את הטענות בדבר קיום מסמך הנחות למשלחת הישראלית, כפי ששרטם בישראל. לדברי אותם גורמים, "אין מסמך כזה. אנו מודעים לדיונים הבאים מישראל, אך מדובר בחיכמה פוליטי, שלא מן העניין". גורמים במשלחת הישראלית הביעו אמש פליאה על דבריו של נתניהו, אך סירבו להתייחס אל הדברים ושבעו, כי מדובר בחיכמה פוליטי וניצול הקבורה, שהם אינם יכולים להגיב בפירוש על הדברים. לדברי אותם גורמים, בסבב דיונים זה, כלל לא נדונו נושאי הנורמליזציה, הנסיגה ושלבה. הדיון עסק בסוגיות אחרות לגמרי, ולכן הם אינם יודעים מהיכן שאב נתניהו את נתונים. לדבריהם, "הדברים לא נכונים, זה משחק פוליטי, בשם שלב לא עלה לדיון לא נושא הנסיגה ולא כל שאר הסוגיות. כל הדברים שנמסרו על ידי יו"ר הליכוד הם בגדר שמועות, ושמועות בלבד".

● ראה עמ' 2 ●

האטה ניכרת בצריכה הפרטית במאי

המכון למחקר כלכלי וחברתי של ההסתדרות: הצמיחה ב־'95 – רק 4.4%

מאת אמנון אמיר

האטה גדולה, וכבל הנראה אף ירידה, נרשמה בחודש מאי בכל האינדיקטורים המצביעים על רמת הצריכה הפרטית בשוק.

עובדה זו מתבטאת משורת הנתונים שפירסמה אתמול הלשכה המרכזית לסטטיסטיקה. אולם, מנתונים אלה לא ניתן לדעת בדיוק בכמה בדיוק השתנו נתוני הצריכה בחודש מאי, שכן הלשכה לסטטיסטיקה אינה מפרסמת נתונים לחודש אחד. הלשכה מקבצת נתונים מחודשים או שלושה. ומעבדת. אותם לנתונים שנוגיים.

מהנתונים שפרסמו אתמול עולה, כי בחודשים מארס־מאי השנה, גדלו מכירות המסחר המקומיות המאוחדן, לעומת החודשים הראשונים של השנה, בשיעור שנתי של 13.14 אחוז.

מכירות המסחר המקומיות המאוחדן משמשות מדד מהנהג לשינויים ברמת החיים. עלייה שנתית של כ־14 אחוז ברבעון אחד אכן מצביעה על שיפור ניכר ברמת החיים. אולם, לפני חודש בדיוק, פירסמה הלשכה, כי אינדיקטור כלכלי זה גדל בחודשים מארס־אפריל בשיעור שנתי של 35 אחוז.

מכאן, שהוספת חודש מאי למדידה הקטינה במידה משמעותית את שיעור הגידול. מכאן עולה, כי בחודש שעבר, גדלו מכירות המסחר המקומיות המאוחדן במידה קטנה ביותר, אם בכלל.

תופעה דומה נמדדה בחודש מאי גם ביבוא מוצרים בצריכה (מכונות, מעדים, מכונות כביסה, מכשירי טלוויזיה וכדומה). בחודשים מארס־מאי, עלה סעיף זה בשיעור שנתי של 34 אחוזים.

אולם במארס־אפריל, נרשמה בו כבר עלייה של 64 אחוז בשיעור שנתי. אלא שהשיא בתחום זה שייך, ככל הנראה, ליבוא כלי מנהיי הצריכה. מתקופה מארס־מאי גדל סעיף זה ב־29.5 אחוז, בעוד שבחודשים מארס־אפריל דיוק יבוא מוצרי הצריכה בשיעור שנתי של 103.4 אחוז.

מכאן ניתן להסיק, כי יבוא מוצרי הצריכה לא רק שלא עלה בחודש מאי, אלא אף נרשמה בו ירידה גדולה.

אמדים חדשים מסיפ המכון למחקר כלכלי וחברתי של ההסתדרות פירסם אתמול את התחזיות שלו ל־'95. לפי הערכת כלכלני המכון, תגיע הצמיחה השנה ל־4.4 אחוזים בלבד, לעומת הנחות האופטימיות של האוצר ובנק ישראל, הצמיחה צמיחה של 5.5 אחוזים.

שפירסמה אתמול הלשכה המרכזית לסטטיסטיקה. אולם, מנתונים אלה לא ניתן לדעת בדיוק בכמה בדיוק השתנו נתוני הצריכה בחודש מאי, שכן הלשכה לסטטיסטיקה אינה מפרסמת נתונים לחודש אחד. הלשכה מקבצת נתונים מחודשים או שלושה. ומעבדת. אותם

הסורים לא רצו לאכול עם הישראלים

מאת אהן לוי
ודרורה פרל. וושינגטון

האווירה בשיחות הרמטכ"לים בוושינגטון היתה אתמול נינוחה יותר. הנקשות של הצדדים התמגנה, הצדדים הגלו ברחות. אכל את ארוחת הצהריים בחדר הסורים לאכול לבד, בחלוקה שבחרו העיר, בעוד שהישראלים אכלו עם האמריקאים בחדר הקצינים של בסיס פורט מקניר, כו נשרכות השיחות.

הסורים הביעו לבסיס הצבאי כמה דקות לאחר המן המתוכנן. שיחות ולימודיות שבה הביעה המשלחת הישראלית, כשהיא מלווה מרכב המשטרה הפדראלית, הערישה להכנס לבסיס דרך כניסה צדדית, ולא מהכניסה הראשית, כה הסתיים עשרות עיתונאים ומחזי צילום מהשלה.

גם אתמול לא אישרו השסרים הבכירים האמריקאים את בקיומם של אנשי התקשורת לבסיס. "אלה ההוראות", אמר לנו שרר.

שיחות היום הראשון נמשכו חמש שעות, והסתיימו לקראת השעה 7 בערב, שעתיים מאוחר מהמון שתוכנן. "השיחות פעלו במשכן, ולא שמנו לב לזמן שחלף", אמרו במשלחת. לטעמנו, הסורים עדיין מציגים עמדה קשוחה, ולא הביאו הצעות הדשות של ממש.

המפגש אתמול היה בראשותו של רנים רוס, מרכז השיחות האמריקאי, שלצידו הנראל דן בריסטמן איש הקשר של הפנטגון לבית הלבן, ומרק פרים המתאם על המדיה הדיסון בפעמה לבמתון לאומי. בדרכי המשלחת הישראלית והסורית לא היה שינוי.

בשיחות נטלו חלק פעיל כל משתתפי המשלחת הישראלית, ואילו מהצד הסורי הדבר היחיד היה הרמטכ"ל, ויכמת שיחאבי.

השיחות הנמשכו בשעה 13.30, לאחרונה צהריים. האמריקאים הזמינו את שני הצדדים לאכול מחדר האוכל של קציני הבסיס, אולם הסורים הודיעו גם הפעם לסדר על שלחנם בבית הבלן, אולי בגלל שארוחת צהריים משותפת בשמחת כחלק מנורמליזציה שבדם הנשמה.

בשעה 15.30 חודש השיחות, והיו אמורות להמשך עד לשעה 18.00 לפי מקום וושינגטון, אולם לדברי גורמים במשלחת הישראלית יתכן שיימשכו יותר.

גם אתמול הנקיים הדיון בחדר הישיבות של הבלבלה לבמתון לאומי של צבא ארה"ב. לדברי גורמים במשלחת, חדר הישיבה היה זהה לזה של היום הראשון. האמריקאים בראש השלחן, משמאלם הישראלים ומימינם הסורים.

שבם, אתמול הנשבים דבעיר בחזרות הראשיים, חיילי צה"ל נרגנו באבנים והציבו בגז מרסיק (צילום: ברגן מקובין/ י.נ.נ.) ● ראה עמ' 3 ●

פרשנות/ לוי מורב

מיתון יעלה לרבין ביוקר

אין זה הגיוני גדול להיות משבית שמחה. מה יותר נעים מאשר להנשיק לשמחה הכללית ולחגוג עם כולם את הצריכה הנראה והצמיחה המשגשגת.

יותר ויותר גורמים כלכליים מקצועיים, ופרשנים משולחנה של הממשלה, מנתחים את הנתונים קצת אחרת. "דבר" היה הראשון שהעריך לפני שבוע, שקצב הצמיחה של התוצר יהיה השנה, על סמך נתוני מארס־מאי '95, רק 2.6 אחוזים. ימים מספר אחרי שפרסמה תחזית זו העריך הכלכלן ד"ר יעקב שיינין, שקצב הצמיחה יהיה השנה 3 אחוזים בלבד.

אתמול הצטרפו כלכלני הסתדרות הערכתו שהתוצר יעלה השנה רק ב־4.4 אחוזים. נאם לעומת הערכה מעודכנת של האוצר, שהתוצר יעלה ב־5.5 אחוזים. והבדל אינו עניין של מה בכך, מכיוון שאת מגמת גידול התוצר בחנים על פי גידולו לנפש. אם התוצר יעלה רק ב־3 אחוזים לנפש, פירוש הדבר יהיה צמיחה שלילית, היות שמספר תושבי המדינה יגדל ביותר מ־3 אחוזים.

נתוני הלשכה המרכזית לסטטיסטיקה על הצריכה הפרטית, כפי שהם מופיעים כאן, שונים מהפרסומים בכלי התקשורת האחרים, ולא במקרה. סלם חוגגים עדיין את הצריכה של תחילת השנה, אולם ניתוח נתוני מאי '95 מראה בבירור שלמשלה יש בעיה. לנתוני המאקרו של הלשכה המרכזית לסטטיסטיקה מצטרפת גם ידיעות מהעניות של מוצרי חשמל לבית, על ירידה ניכרת במכירתה.

יצחק רבין עלול לגמוא עצמו, אם יתברר שנתוני מאי אינם עניין חריג, בלב ליבו של מיתון כלכלי, בגלל קצר ידה של הממשלה בריסון מדיניותו הצבאית של בנק ישראל. רוזקא בדגש קיימי מבחינה מדיניות עלולה הממשלה, המבקשת לעשות שלום עם הפלסטינים ועם סוריה, וחשקה לכל המיכה ציבוריה, למצא עצמה במצוקה ציבורית קשה.

מי שישלם בסופו של השבון את מחיר מדיניות זו הינו המשק "הסתמנו" יהיה רבין עצמו. אם לא ישנו מיד את מדיניות הריבית הגבוהה ותיקוני השקל, הוא עלול לוויקלע לליבו של מיתון עמוק ולא מתוכנן. מיתון אינו מצב טוטלני שלום, הכרוך בחיתורים, בתראי לא להשנות ניצוצון מיחול בבחירות בשנה הבאה.

"החתימה עם הפלסטינים – תוך ימים"

מעיין השר שריר, הבוקר פתבנות ועדת השרים לשחרור האסירים הפלסטיניים ●

ראה עמי 3

ארבעה מיליארד דולר מכספי המאפיה הרוסית הועברו לישראל

ראה עמי 16

05061075

נתניהו ציטט מתוך המסמך:

"העיקרון: צריכים להיות שיוויון והדדיות בכל סידורי הבטחון"

מאת אריה דרין

יו"ר הליכוד, בנימין נתניהו, ציטט אתמול בכנסת מתוך שני מסמכים, שלטענתו חוברו על ידי "גדם ממשלתי בכיר" ונמסרו בתוך "חבורה מחייבת" למשלחת בראשותו של הרמטכ"ל, רא"לוף אמנון ליפקין־שחק, לקראת המו"מ עם הסורים בוושינגטון.

המסמך הראשון, שכותרתו "הבנת עקרונות הסדרי הביטחון לסורים", משתרע על חמישה עמודים וכולל 17 סעיפים. המסמך השני, שכותרתו "ניתוח מסמך הבנות", מהווה פרשנות להבנות, שהושגו עם הסורים בתיווך האמריקאים ואושרו אגב מפגש הרמטכ"לים בוושינגטון. הוא משתרע על שלושה עמודים וכולל עשרה סעיפים.

נתניהו ציטט ארבעה סעיפים מתוך המסמך הראשון וסעיף אחד מתוך המסמך השני. חלק מהסעיפים שלא ציטט כוללים מידע צבאי־ביטחוני. בסעיפים אחדים, שגם אותם חד נתניהו שלא לצטט, ניתנות לסורה למשלחת המשא־ומתן הנחות בעניין סידורי־הביטחון, שאינן עולות בגיבוד לעמדותיו של הליכוד ואינן סותרות התבטאויות שמביות של רוביה הראשיים של הממשלה.

להלן קטעי המסמכים, שנתניהו בחר לפרסם:

הבנת עקרונות הסדרי הביטחון לסורים:

סעיף 1: "מטרתנו הכוללת של הקבוצה הצבאית לדון ולסכם את סידורי הביטחון, שיישמרו בשטח, בהסכמת הסכם השלום, יבטיח ששתי המדינות יוכלו לחיות יחד בשלום ובביטחון לאורך זמן".

סעיף 5: "מטרתנו היא ליצור מציאות, שבה יהיו לשני הצדדים שולי ביטחון שווים, עם השקעה של מינימום משאבים צבאיים. הדבר נכון בכלל, ובוודאי באזורים הקרובים בין שתי המדינות".

סעיף 7: "הסדר הביטחון צריך לכלול את האמצעים הבאים: סעיף 7 (א): איזור חיץ מפורז בין שני הצבאות. צה"ל נסוג ומחזיר על קו הגבה מסויים, שנותן לו תשובות מספקות לצרכי הגבה של ישראל. סעיף 7 (ב): מסירת הנוכחות הזרה, שתיעדר בשטח זה, היא להביב עוד מעצור - פוליטי בעיקרו - בפני ההחלטה להכניס כוחות צבאיים לרצועת הגולן. סעיף 7 (ג) 4: עומק הרצועות יספק לשני הצדדים איזריקציה לשמירת ההסכם, ויקנה זמן והתראה הדדיות להיערכות למענה, אם אחד הצדדים יפר ההסכם. סעיף 7 (ג) 5: לכן, הדיבוסתנו לעיקרון השיוויון צריכה להיות כוללת ולא בהכרח פרטנית. בסך הכל צריך ליצור מצב, שבו יהיה לשני הצדדים ביטחון שווה".

סעיף 9: "בהקשר זה חשוב להזכיר את מרכיבו של הר הרמון...עמדתנו היא, שצה"ל צריך להמשיך ולעבל מידע שאפשר להשיגו רק מהיערכות בהר הרמון (בנוסף לדון באפשרויות השונות למנע יכולת זו)".

מן המסמך השני, "ניתוח מסמך ההבנות":

סעיף 7: העיקרון השני קובע, שסידורי הביטחון יהיו equal mutual and reciprocal on both sides הכלל הוא שצריכים להיות שיוויון והדדיות בכל.

"בלוף", "כמו הקלטת" – הגיבו פרס ורבין ל"מסמך הסודי" שהציג נתניהו

נתניהו מסר גירסאות שונות על מקורו של מסמך הוויתורים, שהוכן לטענתו עבור משלחת המו"מ בוושינגטון; ח"כ דיין דורש לחקור את נתניהו על "הטעיית הכנסת"

מאת אריה דיין

יו"ר הליכוד, ח"כ בנימין נתניהו, הסתמך אתמול על מסמך סודי, שלטענתו חובר בתור הנחיה למשלחת המשא ומתן עם סוריה בוושינגטון, כדי להאשים את הממשלה בוויתור על עמדותיה בארבעה נושאים, העומדים במרכזו של המשא ומתן הבילטרלי עם סוריה. ח"כ נתניהו סירב לגלות מי מסר לידיו את המסמך הסודי וקבע, כי "מישהו בכיר במערכת הממשלתית מסכן את עצמו בגלל שהוא פטריוט".

נתניהו אמר, כי לידיו הגיעו שני מסמכים שונים, שחוברו ב-19 ביוני. על מסך אחדים מסעיפי המסמכים מסתבר, כי הממשלה ויתרה, לקראת המשא ומתן המתנהל בוושינגטון, על ארבע תביעות עיקריות שלה. "הממשלה", אמר נתניהו בנאומו בכנסת, "איננה עומדת יותר על העקרונות של אי־שיוויוניות בעומק הפיזור בשטח סוריה ובשטחי ישראל; איננה עומדת יותר על עיקרון של אידש הדדי על ידי חיילי צה"ל, ואיננה עומדת יותר על השמירה, על ההגנה באמצעות כוחות ישראל, אלא מוכנה להצבת כוחות זרים". במסמך אין איזכור לתביעה מסודית, עליה עמד ראש הממשלה בעבר, להקטין את צבאה. נתניהו הסיק מכך, שהממשלה ויתרה על התביעה הזאת.

את טענתו, כי הממשלה ויתרה על תביעתה לוותר שיוויון בגודל של הסמים המיועדים לפיזור, מבסס נתניהו על סעיף במסמך, בו נאמר, כי "מטרתנו היא ליצור מציאות, שבה יהיו לשני הצדדים שולי ביטחון שווים". את הקביעה בדבר הוויתור על הנוכחות בחרמון הוא מבסס על סעיף אחר, בו נאמר, כי "עמדתנו היא, שצה"ל צריך להמשיך ולקבל מידע, שאפשר להשיגו רק מהיערכות בהר החרמון (נצטרך לדון באפשרויות השונות לממש יכולת זו)".

יו"ר הליכוד קרא בקול קטעים אחדים מהמסמך, מעל דוכן הכנסת, במהלך הדיון בהצעת אי־אמון בממשלה, שהגישו סיעות הליכוד והמפד"ל.

"אני רוצה להגיד לך", השיב לו שר החוץ, שמעון פרס, מיד לאחר מכן, "שאתה צריך לבקש לא רק זכות של חיבה, אלא גם זכות של חיבוה. אני חושב, שאתה חיבבת את ההוראות האלה". השר פרס הזכיר לכנסת, כי כבר בעבר טען ח"כ נתניהו, כי הגיע לידיו מסמך, לפיו התחייבה ישראל לסגת מהכפרים הדרוזים ברמת הגולן, וקבע: "גם המסמך ההוא היה בלוף, גם המסמך הזה בלוף. בלוף יחוף בלוף. זה לא מסמך לאופוזיציה".

ראש הממשלה, יצחק רבין, שנאשם במהדורות הכנסת להתבטא על המסמך שחשף נתניהו, הסתפק בתגובה קצרה: "אתם זוכרים את הקלטת?", שאל את הכתבים.

אחת השאלות, שנותרו בשלב זה ללא מענה היא, מי חיבר את המסמכים, שהציג יו"ר הליכוד. ח"כ נתניהו עצמו שינה אתמול פעמיים את גירסתו בעניין. מדבריו במליאה השתמע, כי מדובר במסמך הנחיה, שחובר על ידי ראש הממשלה ושר החוץ ונמסר לרמטכ"ל, רא"לוף אמנון ליפקין־שחק, העומד בראש משלחת המשא ומתן עם סוריה. "מר רבין אינו פה", אמר נתניהו במליאה, "אבל, מר פרס, אתה יכול למסור לה בידי המסמכים. הנחיות שנתתם לרמטכ"ל בצאתו לוושינגטון". בהמשך נאומו הוא חזר וטען, כי מדובר במסמך, שחובר על ידי רבין ופרס ואשר נמסר לרמטכ"ל. "הייתי מבקש מראש הממשלה ושר החוץ להישאר באולם על מנת שאוכל להקריא להם הנחיות שהם עצמם כתבו לרמטכ"ל", אמר נתניהו.

מאוחר יותר, בשיחה עם כתבים בלשכתו בכנסת, זנח יו"ר הליכוד את גירסתו, כי מדובר במסמך, שנשלח מראש הממשלה לרמטכ"ל וטען, כי הוא נשלח "מהממשלה למשלחת המשא ומתן". "אני פשוט מבקש לדייק", השיב, כאשר התבקש להסביר את השינוי בגירסתו. "המסמך נשלח מהממשלה למשלחת, אבל בראשה של הממשלה עומד ראש הממשלה, ובראש המשלחת עומד הרמטכ"ל". בעבור שעות אחדות, הציג דובריו של נתניהו, שי בוק, גירסה שלישית. המסמך, אמר בוק, חובר על ידי גורם ממלכתי בכיר. נתניהו קבע עם זאת, בביטחון מחלט ובאופן תרמשמעי, כי מדובר "במסמך הנחיה מחייב למשלחת המשא ומתן".

בשיחתו עם הכתבים הפגין ח"כ נתניהו זילזול כלפי דבריו של שר החוץ, לפיהם הוא, נתניהו, "חיבר את המסמך". "מר פרס אמר בעבר, שאין מסמך בעניין ירושלים, ולבסוף ח"כ בני בגין חשף את מכתבו של פרס לשר החוץ הונגרי". השיב נתניהו. "אנחנו כבר מכירים את ההבטחות שלהם. ההבטחה הטובה ביותר תהיה הצהרה של ראש הממשלה, כי הממשלה מתנגדת לשיוויון בפירוד, להוצאת צה"ל מהחרמון ולהצבת כוחות זרים בגולן, וממשיכה לתבוע, מסוריה להקפיד את סדר הכוחות של צבאה", אמר נתניהו.

בתוך כך פנה ח"כ אלי דיין ליו"ר הכנסת, שבח ריס, וליו"ר ועדת החוץ והביטחון של הכנסת, אורי אור, בתביעה, כי ועדת־משנה של ועדת החוץ והביטחון תחקור את התנהגותו של ח"כ נתניהו בפרשה. דיין טען, כי נתניהו "הטעה את הכנסת".

"אורי הדיון במליאה", כתב דיין לוריס ולאור, "פנית" לח"כ נתניהו ובקשתיו להראות לי את המסמך ואת חתימת שר הביטחון עליו. ח"כ נתניהו לא הציג בפני כל מסמך של שר הביטחון בנידון. לאור חומרת הדברים, ולאור בריקה נראה לי, כי ח"כ נתניהו הטעה את הכנסת במזיד ובזדון, כאשר היה יודע לו, שאלה אינן הנחיות שר הביטחון או הממשלה לרמטכ"ל".

יו"ר הכנסת העביר את פנייתו של דיין אל היועץ המשפטי של הכנסת, עו"ד צבי עבור, אשר קבע, כי ועדת החוץ והביטחון, או ועדת־משנה שלה, מוסמכת לדון בשאלת קיומו של מסמך הנחיות של שר הביטחון לרמטכ"ל, אבל אין לדן סמכות לדון בשאלה אם ח"כ נתניהו הטעה את הכנסת. "אם ח"כ דיין סבור, שח"כ נתניהו הטעה את הכנסת, ושאי הוא לפנות אל ועדת האתיקה של הכנסת, ואולם - עליו לבסס קובלנתו על מידע מוצק, כגון מכתב של שר הביטחון, האומר מפורשות, שאין מסמך כזה", טען עבור.

ראש אשי"ת, יאסר ערפאת, משוחח עם נשיא מצרים, חוסני מובארק, ומברך את שמחתו על שניצל מניסיון ההתנקשות שלשום באתיופיה (צילום: א.פ.)

"הסכנה האמיתית היא שאיראן עלולה להגיע לאופציה גרעינית תוך 5 שנים"

פרס בתשובה לצעות אי־אמון: "מה אתם רוצים, שנכבוש את כל המזרח התיכון?"

מאת אריה דיין

"לא מן הנמנע, שבעוד חמש או שש שנים, תצליח איראן הפונדמנטאליסטית להגיע לאופציה גרעינית", אמר אתמול שר החוץ, שמעון פרס. ההיערכות לקראת אפשרות זו "היא העניין החשוב ביותר, שהייב לעמוד בבסיסה של האסטרטגיה המדינית של ישראל", קבע פרס.

"אפשר, כמובן, על נקלה להפוך את העימות הנוכחי בינינו לבין הערבים, או הפלסטינים, לעימות עם רח שלמה, עם תנועה שלמה", אמר פרס, "אבל מה שאנחנו מנסים, זה לנגש אסטרטגיה וקואליציה לקראת סכנה אחרת. מאז קרסו המשטרים הדיקטטוריים, הסכנה הגדולה ביותר בעינינו היא הסכנה הפונדמנטליסטית. היינו רוצים לעצב אסטרטגיה אחרת וקואליציה אחרת, לפני שהכוח השחור ביותר בהיסטוריה יתחבר עם הנשק המאיים ביותר בימינו".

שר החוץ דיבר במליאת הכנסת, בהשיבו להצעות אי־אמון ממשלה שהגישו סיעות הליכוד והמפד"ל, על רקע התנגדותם ליישומו של השלב השני בהסכמי אוסלו. הצעת האי־אמון נדחתה ברוב של 55 מול 48 קולות.

יו"ר הליכוד, ח"כ בנימין נתניהו, שהעלה את הצעת סיקתו, הקדיש את מרבית דבריו ל"מסמך הסודי" בעניין רמת הגולן, שאותו חשף אתמול. בעניין הפלסטיני אמר ח"כ נתניהו, כי מדיניות הממשלה נובעת מהעובדה, ש"לראש הממשלה ולחלק גדול מהשרים, אין יחס ערכי לארמת המולדת, הם רואים בה לא יותר מחלקת אדמה, שאפשר לכתוב בה". בהמשך האשים את הממשלה בהפיכתה של ישראל ל"גטו צר מוקף גדר, שכאילו תגן על התושבים מפני הטרור שיצמח מצידה האחר". וא קבע, כי הרגיעה היחסית השוררת בתחום הטרור בחודשים האחרונים נובעת "מהסכם ציני בין אשף לבין החמאס, שהחליטו להפסיק את הפיגועים עד להיערכות מחדש, ואז לחדש אותם ביתר שאת".

"הסוגיה האמיתית, הבסיסית, של תהליכי המשא ומתן המדיני נעוצה בחוד בדידותה: צד אחד נותן ונותן וצד שני מקבל לכל אורך הדרך", אמר ח"כ אבנר שאקי, שהציג את הצעת אי האמון של המפד"ל. "התנחייביות של ישראל מקיפות כמעט כל תחום, ואילו הפלסטינים פטורים לחלוטין מתשלום".

בדברי תשובתו, האשים שר החוץ פרס את דוברי האופוזיציה בניסיון להפחיד את תושבי ישראל, בטענות שווא בדבר הפקרת ביטחונם של הישובים הסמוכים לקו הירוק, לאחר ההיערכות מחדש של צה"ל בגדה המערבית. "אל תפיצו פחדים", קרא להם פרס. "יש אילת ליד עקבה, האם עמדת שם קטיושות? יש עזה ליד אשקלון, עמדת שם קטיושות? הרי כל ישוב יהודי־קטנטן־ולהיות על זנבנל עם ישוב ערבי. למה אתם רוצים להפחיד? מה אתם רוצים, שנכבוש את כל המזרח התיכון? הרי בכל מקום שאנחנו חיים, אנחנו גוגלים עם שכנים ערבים כאלה או אחרים. אז מה אתם רוצים, להפיץ פחדים בכפר סבא? כפר סבא תרע לתגן על חייה ואנחנו נגן על כפר סבא, כלעיכם ואתכם".

ועד יישובי הגולן בתצהיר לבג"ץ: לא העברנו כסף ל"דרך השלישית"

מאת גונה קוגן

ועד יישובי הגולן מכחיש, בתצהיר תשובה שהגיש לבג"ץ, את הטענה שהעביר כספים לתנועת "הדרך השלישית", כפי שנטען בעתירה של "שלום עכשיו".

יו"ר הועד, אלי מלכה, תוקף בתצהיר את עמדת היועץ המשפטי לממשלה, "על שלא התייעץ עם המשיבים בטרם חיתמה דעתו, התומכת בעמדת העותרים".

בימים הקרובים ייקבע מועד לדיון בבג"ץ בעתירת "שלום עכשיו" ושבעה תושבים מהגולן, נגד המועצות בגולן וועד יישובי הגולן. בעתירה נדרשות המועצות לחדל מהעברת כספים לועד.

דובר הועד, אורי הייטנר, מסר, כי "ועד יישובי הגולן הגיש תביעה לבג"ץ, לפסול את תגועת "שלום עכשיו", מאחר שאין היא יישות משפטית, כפי שהודה בארכונה, צלי רשף".

לדברי היו"ר, משרות הועד הן "לפעול באופן חוקי לשמירת המשך ריבונות ישראל בכל שטחה של רמת הגולן".

בית־שאן תפגין במחאה על סגירת כל מעונות נעמת בעיר

מאת אפרים דוידי

"יו"ר נעמת, עפרה פרידמן, גרועה מחיים רמך", אמר אתמול מזכיר מועצת פועלי בית־שאן, פיני קבלו. "היא מרחיקת בכלי התקשורת על שיוויון הנשים, אבל בפועל היא סוגרת את מעונות הילדים בעיירות הפיתוח".

לדבריו, לפני כמה שנים פעלו בבית־שאן שמונה מעונות־יום לילדים. בתחילת השנה, נפתחו רק שלושה מהם, ובשנת הלימודים הבאה, יימצאו כל המעונות.

"תחת כל מעון שנעמת סוגרת, פותחים הרתיים מעון חדש משלהם", אמר קבלו. "גברת פרידמן מרבות על שיוויון לנשים, ומצד שני סוגרת מעונות במקומות בהם הנשים העובדות זקוקות להם".

קבלו מסר, כי בעקבות הסגירה, יפוטרו 20 עובדות וחיקות של נעמת. לאות מחאה, הוא מארגן הפגנה מול מרכז נעמת, בבית הועד הפועל בתל־אביב, ביום ראשון.

מנעמת נמסר בתגובה, כי "שנים הפעלנו את המעונות בבית־שאן והשקענו בתשתית, לטרות שאינם רוחיים. מצבה הכספי של נעמת הגרעונות בסניף בית־שאן אינם מאפשרים להמשיך בהפעלת המעונות". לדברי דוברת נעמת, פיני קבלו היה שותף מלא בהחלטה לסגור את המעונות בבית־שאן.

זוכים במבצע של יפאורה

להלן שמות הזוכים שעלו בהגרלת מבצע "מצלמות וידאו" כל יום" שנערך על־ידי יפאורה שותפות מוגבלת לשיווק (להלן "חברה") בין התאריכים 14/5/95-8/6/95:

גלידה מונטנה	זול מרקט
חמם והגש	פיירמן גיטה
מחסני חסל	מיניכל אמיר
מיני רעות	פונדק אסא
זלוף משה	אחים צמח
אוהלי חסד	שלטי מירי
מינימרקט מור	סופר דוש
פולצר חדרה	מגל שיווק

עותק מדריך המפקח – רו"ח רונן בראל ממשרד קוסט־לב־ארי את פורר – יעמוד לעיון הציבור בשעות העבודה הרגילות במשרד המפקח ברחי בן יהודה 29 ת"א, במשרדי החברה בדרך בן צבי 100 רמת אליהו, ראשון לציון.

לזוכים תשלח הודעה בדואר רשום על הזכיה

תרום דם ותציל חיי אדם

הטלוויזיה האינדונזית תכין סידרה על ישראל

מאת מומי בסוק

צוות של הטלוויזיה האינדונזית יבוא בתחילת השבוע הבא לישראל, כדי לתכין סידרת טרסים על החיים בארץ. הצוות יראיין פוליטיקאים ישראלים, בהם שר החוץ, שמעון פרס.

הצוות האורח יביע לישראל בקשר ממשלתו. בשרדי החוץ סברים, כי לביקור יש משמעות פרינית. אינדונזיה, היא המדינה המוסלמית הגדולה באסיה.

לפני כמה שבועות ביקר בארץ צוות של הטלוויזיה המאלזית, גם כן בקשר שלשנות המדינה.

גם מאלזיה שייכת לגוש המדינות המוסלמיות באסיה, שאין להן קשרים עם ישראל.

טקס לזכר הרבי מלובאביץ' – בגבעת הקפיטול

וושינגטון (ע"ר) – חברי קונגרס אמריקאים וכ-1,000 מחסידיו של הרבי מלובאביץ', בא אתמול לבניין הקפיטול, לטקס לזכרו של הרב המנוח.

הרבי בית הנבחרים, ניוט גרינץ', אמר דברים בשבחו של הרבי. "הרב מנוח שניאורסון היה אדם בעל עקרונות ואידיאלים, וחסידיו דבקים בדרך הזו שהחלה, שהגיעותה וצביעותה ראויה לציון", אמר.

חוסיין מבקר בבריטניה ובצרפת

רבת־עמון (ע"ר-פי.אי.אי.) – חוסין מלך ירדן יצא אתמול לביקור בבריטניה ובצרפת.

אל המלך נילוה אשתו, המלכה נור, ואחדים מבני משפחת המלוכה.

המלך וחוסין יפגש עם מנהיגים בשתי המדינות, כדי להשיג תמיכה לפרויקטים לפיתוח.

מלכת דנמרק רחתה ביקורה בישראל

קופנהגן (ע"ר). – מדגרת מלכת דנמרק ובעלה, הנסיך הנריק רחו את ביקורם בישראל ובירדן, שאמור היה להתקיים באוקטובר.

הביקור נרחה כיוון שהנסיך מתאושש מניתוח גב שעבר בשבוע שעבר בבריסל.

אמש בטלוויזיה חיים נגיד

ממולה אך לא מפולפל

"שיחות ועידה" עם אלוף אורי שביא, ראש אמ"ן לשעבר

"האם בעבר פעלה ישראל למנוע התנקשות בשיא מובארק?" שאל נסים משעל את אלוף אורי שביא, ותייר. כאיש סלוויזיה ותיק, הוא הבין, בלי ספק, שכל תשובה לשאלה הזאת, תוביה לשיחות הזם. אם שביא יכחיש, יאשר, יתחמק, יקיים בכותרות "הכחשה", "אישור" או "התחמקות של ראש אמ"ן לשעבר", כלומר: חדשה עתונאית. שביא בחר בתשובה הראשונה, אבל עסף אותה בהתחמקות שקופה. הוא חייך רגע ארוך מאוזן לאוזן, מודע למבטה הזועם של המנחה, ואחר הסיר, לא מהסס לרגע: "בעבר לשאלה הזאת". הסקוס הטלוויזיוני, שביקש חדשה עיתונאית שבעשית בתמונה בלבד, אכן הוחרש.

הדקיות שהתלוו לפרק הזה בשיחת הטבורו בינו לבין משעל היו אופייניות לרחם הדיאלוג בין השניים. משעל – אמרטיבי אך מנומס, מיודע, מיטיב להקשיב, מיומן בהחלפת רפליקות עם המראיין שלו, כאילו היו חכמות במשחק טניס שולחן. שביא – מרשים בזריחתו האינטלקטואלית, בשימוש הנינות, הדיוקאורי והמדויק שהוא קשה במלים. יש לקוות שדקיות האנרסיסיטנס שלו, בביטוח ודשרו בכותרת. המלים היו אטיביות. גם מלאכתו העיקרית עד לאחרונה, כמעריך הלאומי. הדיאלוג שניהל עם משעל מגלה, שהוא איש שקול, מפוקח, ממולה מאוד, אף כי לא מפולפל. נראה שאילו היה מפולפל, הוא לא היה היום ראש אמ"ן לשעבר, אלא יושב בשולחן המו"מ בוושינגטון.

בחלקה הראשון של השיחה הוא ריחף כמחליק אוליפי על המשמה החלקלק של התפסחתו המתקשרת מצה"ל. הוא סיפק תשובות מחיות ושקולות: אין לומר שגנרם לישראל נזק כתוצאה מאי השתתפותו בשיחות וושינגטון, שהרי ישראל אינה נשענת על אורי שביא. הוא אינו כרוע ואינו ממורמר גו, באמת, הוא אינו שופט לאומי, ולכן אינו מנכן לומר אם יש ליקויים בתהליך קבלת החלטות בצבא, או במשרד ראש הממשלה, שם התכחשו ארבע פעמים להבטחות שנתנו לו. ריבוי הלאומים מחזק את הרושם שראש אמ"ן מיישם אחד מכללי המודיעין הבסיסיים: הסואות עובדות, כשהדבר נתון לפי תפיסתו.

שביא אינו מזיימר להבין את כוונותיהם של מנהיגי ערב, כפי שעשו לא מעטים מקדמיו. תחת זאת הוא מתרכז בניתוח האינטרסים שלהם, וייתכן שגם הוא טועה. אורי הכל, הפריבילגיה לטעות אינה שמורה אך ודק לקברניטי המדינה, אלא גם לראש אמ"ן. מצד־שני, את הפרופיל של ראש אמ"ן הוא משרטט בגוונים תובעניים ביותר: ישר־אינטלקטואלי, פרספקטיבה רחבה, אומץ לב אזרחי. את מצבו הרגע, זמן קצר לפני סיום שירותו בצה"ל, הוא מגדיר כמצבו של צונן במשך שלוש השניות הקדומות לחופת המצנח מעל ראשו. מה יקרה אחר כך? כדרכו שביא מתחמק מתשובה ברדך מגומסת ואלגנטית, ומעודי בנו, שהתרשמנו מן הפסנטיאל הטמון באישיותו, סקרנות הציפיות.

אמונים לבריאות
לחברת שף סוכנויות בע"מ
ולמנכ"ל מר זאב פרץ
לרגל חגיגות עשור שנים להיווסדה
שרותון
שרות למוצרי זמסי, דנקר, שטרק
היצירה 11 א.ת. רעננה טל. 09-911511

עלו והצליחו
לחברת שף סוכנויות בע"מ
ולמנכ"ל מר זאב פרץ
לרגל חגיגות עשור שנים להיווסדה
אלאלוף ושות' ספנות בע"מ
טל. 03-5640202

שרותי חדן אלחוט בע"מ
תיקוני טלוויזיות וסקליסי ויאו
לרגל בריכות
לחברת
שף סוכנויות בע"מ
ולמנכ"ל מר זאב פרץ
לרגל חגיגות
עשור שנים להיווסדה
הרצל 100, נתניה
טל. 09-610678

שרות
שרות לצוברי
חשמל ביתיים
ד.נ. בע"מ
קיבוץ גלויות 8 תל אביב טל. 03-6521070
ברכות אמות
לחברת שף סוכנויות בע"מ
ולמנכ"ל מר זאב פרץ
לרגל חגיגות עשור שנים להיווסדה

פרשנות/ אמיר נוימן

ביבי שוב טעה בשיקול דעת

יו"ר הליכוד בנימין נתניהו היטיב לבחור את העיתוי והמיקום להטלת ה"פצצה" שלו. בישיבת הוועדה המדינית של לשכת הליכוד שהתכנסה שלשום בשעה שרמטכ"לי ישראל וסוריה, שחק ושיהאבי, נועדו לפגישה הראשונה בוושינגטון, ובמקום שנועד. עליפי הפרסומים כאחד המקומות המוצעים להקמת תחנת התראה סודית, שלף נתניהו את מה שכינה כמסמך הנחיות שנמסר למשלחת הישראלית. המקום והעיתוי היו, כאמור, נכונים, אבל שוב, מתוך טעות בשיקול הדעת, פגע נתניהו בעצמו במקום במטרה שאליה כיוון.

באופן עקרוני יש לראות בחיוב נגישות של האופוזיציה לחומרים הפנימיים של תהליך קבלת ההחלטות בממשלה, וביחוד שאת כאשר גם חבריה מתלוננים, כי הם משוללי יכולת בקרה ממשית על התהליכים. העיקרון הזה תופס במה שנוגע לממשלה הנוכחית, כפי שתפס בממשלות קודמות. ועל כן טוב לדמוקרטיה הישראלית, שחבר הכנסת רן מרידור חשף את המכתב על ירושלים, שנספח להסכם עם הרשות הפלסטינית, כפי שהאופוזיציה לשעבר יוסי שריד והיר בזרקור פינות אפלות שהצניעו ממשלות העבר.

העיקרון הזה אינו חל על מעשהו של יו"ר הליכוד, ולא בגלל ההכחשות של ראש הממשלה רבין ושר החוץ פרס. ההכחשות הן ממין העניין. אבל כאשר יש בידי החושף ראיות של ממש הוא יכול - לאחר ההכחשות - להביא אותן על השולחן, יהא זה שולחנו של עיתון או שולחנה של הכנסת, כדי שהציבור יוכל לשפוט ביני לבין המכחיש. נתניהו נהג כאן, כפי שנוהג במקרים קודמים - רץ לספר לחברה, לפני שבחן ובדק ובחן שוב, האם יש בידו אכן פצצה של ממש או פצצת דמה.

טענת החיסון שנקט - "אתם העיתונאים מבינים שאיני יכול להגיד את מקורותי" - לא היתה אלא תואנת שווא. כל עיתונאי מתחיל יודע, שמסמך שאינו יכול לתת לו פרסום הוא מסמך מת, ולכל היותר תוספת לידע האישי. אם מכחישים את דבריך ואינך יכול להוכיח, לא עשית כלום.

ונתניהו אינו עיתונאי מתחיל, גם לא פוליטיקאי מתחיל, אלא מועמד בעל יומרות לראשות הממשלה, שפעל במקרה זה כפרשן המשלת צרור טענות, מבלי שתהיה בידו היכולת להוכיח אותן.

1. "רבין ויתר על הדרישה לקיצוץ בסדר־הכוחות של צבא סוריה". נתניהו מסיק זאת מתוך כך, שאין במסמך שבידיו שום איזכור לתביעה ישראלית ברוח זאת. אבל, האם רבין התחייב לדרוש קיצוץ שכזה בעבר אמר ראש הממשלה, כי האפשרות להעלות דרישה כזאת תיכון במשך הזמן, והיא אכן נבחנה. המסקנה היתה, שאם תציג עתה ישראל דרישה לקיצוצים בצבא סוריה, תבוא מייד דרישה נגדית לקיצוץ כוחה הלא־קונוציונלי. בעקבות זאת הוחלט שלא להציג לפי שעה את הדרישה לקיצוץ הסד"כ הסורי.

2. "רבין ויתר על איום ישראלי של תחנת התראה על החרמון". הדברים אינם נאמרים במסמך, אבל נתניהו מתעקש לפרש את נוסח סעיף 9 שבו, כסוראה על ויתור כזה.

3. "רבין ויתר על עיקרון אי־השיוויון הגיאוגרפי בהסדרי הפירוד". הסעיפים 5 ו-7 (ג') 4 שבמסמך, המתייחסים להסדרים אלה, אינם מעידים על נסיגה מעיקרון אי־השיוויון של הפירוד. אולי החיסוך הוא הנמוך.

4. האפשרות של הצבת הכוחות הזרים ברמת הגולן, שאותה תוקף נתניהו, אכן מצוינת במסמך, אבל אין בה שום חידוש מבחינת העמדה הישראלית.

5. "רבין ויתר על התביעה לפירוק חזבאללה מנשק". אמנם אין לכך שום איזכור בקטעי המסמך שחשף נתניהו, אבל קשה לומר שיש בכך הוכחה לוויתור וב"ל. מה בכל זאת יוצא מזה יוצא שליו"ר הליכוד יש נגישות כלשהי למערכת המדינית־בסוחנית, משום שהיה בעבר חלק ממנה, או משום שהמערכת מעוניינת להדליק חומרים ליו"ר אופוזיציה. עכשיו, בעקבות הטיפול הזעפו שהעניק נתניהו לממסמכים שקיבל, שאלה היא אם הנגישות הזאת תיאבר בעינה.

מסע ציבורי של ארגונים יהודיים אמריקאיים נגד הענקת סיוע לאש"ף

מאת מרים פוקס, ניו־יורק

ארגונים יהודיים ימניים, ובראשם ארגון ציוני־אמריקאי המועצה הארצית של ארגון "אגוד יוצאי", פתחו במסע פומבי נגד הענקת סיוע אמריקאי לאש"ף. אמש פרסמו הארגונים מודעה ענקית ב"ניו־יורק טיימס" הקודאת לציבור האמריקאי לטלפן לסנטורים ולחברי קונגרס ולהאיץ בהם לעכב את הסיוע לרשות הפלסטינית.

במודעה, המשתרעת על פני עמוד שלם, מצולם יאסר ערפאת כשמעליו הכיתובים: "אני הפרתי את הסכם השלום". "אני מעלתי בסיוע הומניטרי". מתחת לצילום נכתב: "היכן חמש מאות המיליון שהבטחתם לי". בהמשך כתוב: "זה לא יעלה על הדעת שהקונגרס יוצה לתת 500 מיליון דולר לערפאת". במודעה כתוב שערפאת הפר את הסכמי השלום ולא פירק מנשק חמישה ארגוני טרור הפועלים בחופשיות בשטחים שבשליטתו.

לדברי המודעה, מורים הסקרים שרב האמריקאים (78 אחוז) דורשים מאש"ף לציית להסכמי השלום וליטול אחריות, בטרם תמשיך ארה"ב להעביר לרשות הפלסטינית כספי סיוע. מדיניות ממשלת ישראל היא לחורים כספים לרשות בתקים כדי לאפשר לה לשפר את חייהם בעזה ולקדם על ידי כך את תהליך השלום.

יצוין, כי הארגונים מנהלים זה ומקדמה מסע שכנוע בנגבעת הקפיטול נגד הענקת הסיוע לאש"ף. נראה שעתה הזליחו לפעול גם בקרב הציבור, בניסיון להפעיל לחץ על נציגיהם בבית הנבחרים. גם אישים בכירים מהליכוד פועלים בוושינגטון באופן אגרסיבי להשגת אותה מטרה.

באחרונה הציע הסנטור אלפונסו ד'אמטו, רפובליקאי מניו־יורק, הצעת חוק שלפיה על ערפאת לעמוד בהתחייבויותיו, כפי שהגדיר בהסכם עם ישראל, בטרם תעניק לו ארה"ב סיוע נוסף.

צ'אנס

עלה K: לב A: יהלום 10: תלתן Q

מזג האוויר

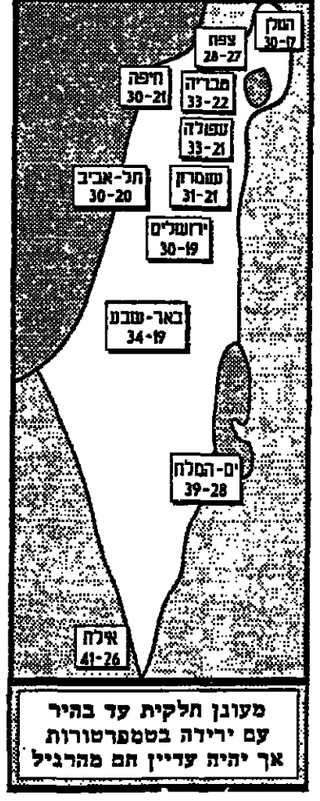

מעונן חלקית עד בהיר עם ירידה בטמפרטורות אך יהיה עדיין חם מהרגיל

דבר DAVAR
מייסד ועורך ראשון: ברל כצנלסון
עורך ראשי: רון בן־ישי

הוצ'ל: "דבר בע"מ"	
נדפס ב"דפוס החדש" בע"מ	רחוב חומה ומגדל 2, ת"א
המערכת והמנהלה תל־אביב	סניפים:
רחוב שונקין 45 ת.ד. 199, מיקוד 65233	ירושלים: רחוב הלל 16
טלפון: 03-5286141 (6 קווים)	טלפונים: 02-256873, 02-256589
פקסימיליה: 03-6294783	חיפה: רחוב הביאים 27
מחלקת המודעות, טלפונים ישירים	טלפון: 04-620111
5286156, 5281860, 6298032	רחובות: רחוב הרצל 168
פקסימיליה מודעות: 03-6298032	טלפונים: 08-451381, 08-453798
טלפון לפניות הציבור 07.00-22.00, 03-5286141	הפצה "נד" 03-377056

אין המערכת אחראית לתוכן המודעות ואינה מחזירה כתבי יד

האסירים הפלסטינים הכריזו שביתת מים

פייסל חוסייני ושייח יאסין הודיעו כי יצטרפו לשובתים

מאת מיכל סלע

האסירים הפלסטינים השובתים הודיעו אתמול כי יוריפו את שביתת הרעב ויפסיקו לשתות מים. ועד הפעולה הפלסטיני, המארגן את מעשי ההזדהות עם האסירים, שבו לאסירים בקריאה להימנע משביתת מים "משום שאנחנו רוצים אתכם בבאים, כדי לסיים בניצחון ובפיתוח".

במקומות שונים בגדה, היו אתמול פעולות מחאה. בשכם הצתו צמיגים בהפגנות ראשיים, למשך כשעה. הצעירות נשאו פתחות. כלי רכב וחילוני רגל נעו בין הצמיגים הבוערים.

חיילי צה"ל ברגמו באבנים באחת משכונות העיר, והגיבו בירי גז מרמיע. כמה מפני סדר נעצרו.

תמונה דומה היתה אתמול ברמאללה. הצעירים במרכז העיר, ובציר היו מקוי תנועה. בכמה מקומות קיימו אתמול נשים עצרות מחאה במשרדי הצלב האדום. בירושלים, הפגינו לנשים המחאות פייסל אל-חוסייני, שהודיע כי יצטרף לשובתי הרעב. הוא לא פירט לכמה זמן. בתשובה לשאלת עיתונאים אמר אל-חוסייני, כי כחלק מפתרון כולל לסכסוך הישראלי-פלסטיני צריך "לסגור את כל הגיקים, ולשחרר את כל האסירים, פלסטינים וישראלים". בדברו על הישראלים התכוון חוסייני למי שנמצאו אשמים ברצח פלסטינים.

עזה, (עיר). - שייח אחמד יאסין הכלוא בישראל הצטרף לשובתי הרעב, נמסר אתמול בהודעה של המאס.

ממשטרת ישראל לא התקבלה תגובה להודעה.

יאסין, שייסד את תנועת החמאס ב-1987, יושב כיום בכלא גלבוע וסובל מחלאים רבים. הוא נעצר ב-1988 לאחר שהודה על חטיפה והרצח של שני חיילים ישראלים. הוא נדון ל-15 שנות מאסר.

תנועת חמאס קראה בהודעה לקיים מחאות והפגנות נוספות כתמיכה בשובתי הרעב.

"החתימה עם הפלסטינים – תוך ימים"

– אמר יוסי שריד; הבוקר מתכנסת ועדת השרים לשחרור האסירים הפלסטיניים

מאת מוטי בסוק

רק בחמאס להשתבח ראש הרשות הפלסטינית, יאסר ערפאת, שתיתנו לישראל היום או מחר, ניתן יהיה לדעת אם השלב הבא בהסכם הישראלי-פלסטיני יסומן עד ה-1 ביולי.

לדעת חשד יוסי שריד, החבר בצוות המו"מ עם הפלסטינים, המתיחסת על ההסכם היא עניין של ימים בלבד.

אתמול נמשכו השיחות בין צוותי שני הצדדים בנושא ההיערכות מחדש והעברת הסמכויות. היום ותקיים פגישה של ועדת השרים המיוחדת לנושא שחרור האסירים הפלסטינים. בראשות יצחק רבין.

ערפאת נעדר מעזה בשלושת הימים האחרונים. הוא היה באריס אבבו, בועידה לאחדות אפריקה, ואתמול הוא נפגש עם נשיא מצרים, חוסני מובארק בקהיר. בישראל מעריכים, כי הנושא המרכזי בפגישת שני האישים היה ההסכם הישראלי-פלסטיני. ד"ר סאיב עריקאת, חבר הרשות הפלסטינית, נפגש ברגע עמו, עם המלך חוסיין, גם כן בנושא ההסכם.

ישראל הציעה לערפאת לחתום ב-1 ביולי על ההסכם המורכב מארבעה מאלמנטים: היערכות חדשה של צה"ל בארבע ערים בגדה (ג'נין, שכם, טול-כרם, רמאללה) ומחנות הפליטים שלידם, עריכת בחירות לרשות הפלסטינית בעזה ובגדה המערבית אחרי כן, העברת הסמכויות האזרחיות בגדה לפלסטינים, ושחרור אסירים. לאחר הבחירות ייצא צה"ל משתי ערים נוספות בית לחם ורמאללה) ומחנות אוכלוסיה נוספים.

הפלסטינים דורשים, כי צה"ל ייצא עוד לפני הבחירות גם מכפרים נוספים ומחנות פליטים. הנשיא ערפאת והשרים אחרי הבחירות יקומו בלחצים נוספים, מחייבים אבסולוטי התנועה בכל ציר. התנועה הראשיים תהיה באחריות צה"ל.

אתמול נמשכו השיחות בין ישראל והפלסטינים בשני מסלולים, והיערכות מחדש והעברת הסמכויות. נמסר, כי האווירה היתה עניינית. בשיחות על העברת הסמכויות בקהיר סוכם נושא המטה המעשייה.

בשבוע שעבר הסתיים הייחן בתחום העבודה. אתמול דנו שתי המשלחות בהעברת הסמכויות מחלקאות, ביטחון, שלטון מקומי, מו"ל, תקשורת וחשמל. לא התקיים דיון בנושא המים בגלל היעדרו של המומחה הפלסטיני לנושא. הדיונים יסתיימו היום בחדרים.

בראש המשלחת הישראלית עומד אלוף אורן שחר, ובראש המשלחת הפלסטינית עו"ד נמיל מרקס, חסן עספור, נביל קסיס, ורעצים משפטיים.

היום בבוקר התכנס ועדת השרים המיוחדת לשחרור האסירים הפלסטינים, יחד עם רבין. הוועדה אמורה להחליט בסוף השבוע על שחרורם של מאות אסירים פלסטינים, רובם אנשי אש"ף, כולל עשר אסירות. בישיבה היום ייקבעו הקריטריונים לשחרור האסירים. ישראל לא מתכוונת לשחרר, כשלב זה, מי שעל ידיהם דם יהודי.

בועדת השרים חברים שר המשפטים רות לבאי, שר המשטרה משה שחל, והשר שריד. מכלא יושבים כ-6,000 אסירים פלסטינים. עבודת ועדת השרים הוסקה על ידי רבין לשני חודשים, בעקבות פיגועים. בימים האחרונים עבד על רשימות המשוחררים גודמים בבידים בשב"כ ובמערכת הביטחון.

שגב: אסור לוותר על החשמל בי"ש

יו"ר הכנסת, דן שגב, אמר אתמול, כי לישראל אסור לוותר על נכסי החשמל שלה בי"ש. ויתור ישראלי על סמכויות החשמל, יביא למצב בו תימנע אספקת חשמל תקינה לישובים היהודיים ולמשטרת הגבול בי"ש. שחי הדבר הישראלי, בתחום החשמל, ב"ש מגיע ל-250 מיליון דולר.

פעיל חמאס ל"דבר": אנחנו מעוניינים להשתלב במערכת הפוליטית הפלסטינית

מאת מיכל סלע

החמאס דוגל בהשתלבות במערכת הפוליטית הפלסטינית. ב"הסכם ערפאת" עם הרשות הפלסטינית מבקשת התנועה להכניס את זכותה לפעול כגוף פוליטי, ללא איום מתמיד בסנקציות. את עמדת התנועה בימים אלה מסר ל"דבר" פעיל מרכזי באיחוד הגדה המערבית, שביקש לשמור על עילום שמו.

"אנחנו לא רוצים להיעדר מן הזירה הפוליטית", אמר פעיל החמאס, שהיה שותף בכתיבת חוברת, המגדירה את העמדות הפוליטיות של התנועה בתהליכים המדיניים המתרחשים כעת. "אך קיבלנו החלטה, שהשתתפות שלנו במערכת הפוליטית לא תהיה בכל מחיר. הצבנו לעצמנו עקרונות יסוד. אם הם לא יתקיימו, לא ניקח חלק פעיל".

פעילי התנועה מרשים להמשיך ולמלא את תפקידיהם האזרחיים במסגרות הממשל השונים, אך מסרבים, לפי שעה, לקבל מינויים לתפקידים פוליטיים. "כל אדם יכול לשמש מורה, מנהל בית-ספר ומפקח במערכת החינוך. זה תפקיד סבבי. אין שום שר, סגן-שר ומנהל כללי של משרד, שהוא איש חמאס".

יש בתנועה ויכוח פנימי בעניין הבחירות למועצת הרשות הפלסטינית. הדיעה הרווחת היא, שיש לקחת חלק בבחירות, כדי לממש את ההשתלבות במערכת הפוליטית. "הדלטה ספית ותקבל רק לאחר שנראה את הסכם הבחירות, שיתחם בין הרשות הפלסטינית לישראל. נרצה לראות אם זה הסכם בדבר מועצה מוקקת, או רק מועצה מבצעת".

בתנאי להשתתפותו, דורשת תנועת החמאס מתן ערבות חקיקה למועצה. "שני דברים נבחן בנוסח ההסכם: היקף הסמכויות שיינתנו בידיה ומידת האובייקטיביות שלה. אם הצעת מסגרת הבחירות נעדרת להבטיח מראש את תוצאותיה - לא נוכל להשתתף".

ככל הידוע, הסכם הבחירות מתיר השתתפות כל תנועה פוליטית פלסטינית.

בהידרש למגעים הפוליטיים בין החמאס לבין הרשות הפלסטינית, אמר פעיל התנועה, כי יש מגעים יומיומיים, הנושאים אופי של דיאלוג פתוח ברמות שונות. להערכתו, המגעים בעזה מתקדמים יותר, ויש מסגרת בסיסית של הבנה הדדית. הנושא המראיג את פעילי החמאס, שאותו הם מציבים כתנאי להסכם פוליטי, הוא עזבה לחופש הדיבור וחופש לפעילות פוליטית.

בשכם היתה באחרונה פגישה של פעילי חמאס בגדה עם גורם בכיר במועצת הרשות הפלסטינית. "הנציג אמר בפורש, כי הוא מבטיח שלא יהיו מעצרים פוליטיים בגדה. והוא אמר עוד: 'בעזה זה אחרת'. נציג הרשות הצביע בשיחה על אחד הנוכחים, פעיל פוליטי מרכזי, ואמר בפני הציבור: אתה לא תיעצר, כל עוד אני נמצאת".

אחד ממקודבי ערפאת, נביל עמר, שהיה שגריר אש"ף במוסקווה, אמר לפעילי חמאס בסימפוזיון, כי "יוכמת חופש דיבור, לא חירות דמוקרטית".

"אנחנו רוצים להיות בטוחים, שמתוך להתכנס, לגבש תמיכה ציבורית, שתוק יהיה חזק במלוא מובן המילה, לא הכרזה שרירותית של קצין בכיר במשטרה", אמר פעיל חמאס. עוד אמר: "אנחנו מבקשים ערובות לכך, שלא יבטלו מפלגות בגלל פה. ממקד המשטרה בעזה פירסם, כי 'בתוקף חוק אסורה התנכסות פוליטית. הבן עשראתי נמנעה אנו, ושאלה 'בתוקף איזה חוק? מי חוקק אותו?' למפקד המשטרה לא היתה תשובה, אלא כי אלה הנסיבות המציאות הראה כזאת".

הפעילות הבאה של החמאס היא אחד הנושאים הקשים בדיון הפנימי בתנועה, לדברי הפעיל. התנועה איננה יכולה לשלול עזבה הפעיל. כאמצעי מחר במאבק את הדרך הבאה, כאמצעי מחר במאבק לשיחרור. יחד עם זאת, חוגים נרחבים בה מבינים, שיש צורך להגביל או להפסיק את הפעולות הבאות בתנאים מסוימים.

הפלסטינים עצרו מבוקש על רצח סא"ל מאיר מינץ לפני שנתיים

מאת רמי שני

פעיל חמאס, סעיד אל ערבי, נעצר אתמול על ידי המשטרה הפלסטינית ברצועה, במסגרת מבצע המעצרים בעקבות פיצוץ עגלת תופת בגוש קטיף בתחילת השבוע.

אל ערבי חשוד גם במעורבות ברצח סא"ל מאיר מינץ, לפני שנתיים וחצי, והיה מבוקש זמן רב.

פעיל אחר שנעצר במהלך המבצע, איברהים יעודי, שחדר אתמול ממעצרו לאחר הקידה.

בעזה הבא אתמול לקבורה המחבל המתאבד, שביצע את נסיון הפיגוע בגוש קטיף.

אגד שמחה לבוא לקראתך

החל מ-2.7.95 יחולו שינויים רבים במסלולי קווים ובלוחות זמנים בכל רחבי הארץ. להלן השינויים הבולטים:

באישור המפקחים על התעבורה

אזור דרום מרכז ושרון.

קווים בינעירוניים

קו 353 תל-אביב - באר-שבע
הקו לא יכנס לטנלז'ה עבה בשני כוחי הנסיעה.

קו 369 באר-שבע - תל-אביב
תוספת תחנת הורדה במסעף שבעונה לכיוון תל-אביב.

קווים 474 כפר-סבא - ירושלים, 473 נתניה - ירושלים
הקווים יבצעו כניסה לישוב יקיר עפ"י הצורך בלבד.

קו 531 תל-אביב - צומת רעננה
הקו לא יעבור דרך תחנה מרכזית הרצליה ויחשיך ברח' סוקולוב לכיוון צומת רעננה.

קו 826, תל-אביב - נצרת פלים שינוי שעות פעילות מתל-אביב
שעות פעילות הקו מתל-אביב: בימים א'-ד': 14:20, 14:40, 15:20, 16:00, 16:30, 17:00, 17:30, 18:00
בימי שישי: נוספה נסיעה בשעה 09:35
שאר הנסיעות ללא שינוי.

קו 901, תל-אביב - חיפה
תוספת תחנת הורדה בחיפה בבית העלמין הישן לכיוון חיפה.

קו 995 חיפה - באר שבע
תוספת תחנת איסוף והורדה בטלוף עוזלית העלמין איסוף לכיוון באר-שבע, הורדה לכיוון חיפה.

אילת

קווי חצות לאילת יופעלו מהערים: חיפה, ירושלים, חדרה, נתניה, צומת רעננה, פתח-תקוה, ראש"צ, רחובות, אשדוד, באר-שבע.
שאר קווי אילת יתוגברו בשני כיווני הנסיעה.

נתניה

קו 044 נתניה - תל-אביב שינוי בשני הנסיעות
בימים א'-ה' נוספה בשעות: 10:45, 11:50, 12:50, 14:30, 18:10, 19:15, 20:00
בימי שישי נוספה נסיעה נוספת שרוד לנתניה דרך תל-מונד בשעה 09:25
שאר הנסיעות ללא שינוי.

שרות חדש לישוב צור יגאל באמצעות הקווים הבאים: חדש

קו 47
מצומן דרך קדימה לנתניה נחזרה

קו 49
מצומן לנתניה דרך קדימה, אבן יהודה, אחוז תעשיה הדש, דרום נתניה, תחנה מרכזית.

קו 627
מצומן לתל- אביב דרך קדימה, אבן יהודה.

קו 642
מתל-אביב לנתניה דרך תל-מונד, קדימה, צורן.

אשדוד

חדש **קו 10 אשדוד - דגניה א',ב', 10 מחדרה**
שעות פעילות הקו: בימים א'-ה' משעה 08:00 עד השעה 19:30 כל 30 דקות.
בימי שישי משעה 08:00 עד השעה 15:30 כל 30 דקות.

שרות לחופי הים

קו 467 קרית מצר - חוף הים בת-ים

פרדס חנה

קו 43 מפרדס חנה לקיסריה חוף קיסר אביב מחדרה

חדרה

קווים 3, 11א, 14א

נתניה

קו 13 נתניה - חוף הפרדסים מחדרה

ראשון - לציון

קווים 21, 21א מראשון לציון לחוף הים מחדרה

רחובות

קווים 58 מרחובות לחוף ראשון לציון מחדרה
59 מרחובות לחוף בלמחים מחדרה

אשקלון

קו 13א חוף הים - מגדל

שרות לחניוני רידינג בתל אביב באמצעות הקווים הבאים:

מנחניה קו 604

מכפר סבא קווים: 572, 575, 578

מחולון קווים: 89, 92א'

מראשון לציון קווים: 174, 192

מרחובות קו 174

ממלון רמת אביב קווים: 572, 575, 578, 604

שרות לחופי הים

קו 58א קרית חיים
מקרית ים לחיפה בשעות: 06:08, 06:58, 07:22, יסע דרך ק. חיים מערבית ברח' אלמן ארן ושל' הבית.
מחיפה לק. ים דרך ק.חיים מערבית קו 58א' בשעות: 05:55, מאבר דרך הדר ובשעה 17:17 מהדר
בימי חיפה מקרית ים בשעות: 06:19, 06:48, 07:38 מחיפה בשעה 12:40, מהדר בשעה 14:05, מאבר דרך הדר.

קו 36 נה שאן
הארכת מסלול מתחנת אבר דרך הדר, רמת אלון לאוניברסיטה בשני כיווני הנסיעה

קו 56 חיפה
מצומת הצל' פסט לכמן הארבי לבקבוצות המתנדבה א'-ה' בשעה 17:15 והחזרה בשע' 20:40

שרות לחופי הים לחופי הכרמל וקדרים

קו 31א' מהמכבים
א'-ו' בשעות: 07:35, 09:30, 09:50

קו 31א' מהקדרים
א'-ו' בשעות: 11:50, 12:50, 13:30

קו 80 מהדר לחוף השקם
א'-ה' – 15:00, בחזרה, 18:05
שישי – 13:30, בחזרה, 16:30

נהריה

תוספת תחנת איסוף והורדה מול משטרת נהריה לכל קוי השדות העוברים במקום לכיוון מזרח.

ג'ולים

שינוי מסלול קו 064, הארכת מסלולו בשני הישוב.

גוש משגב - דיר חנא

תוספת נסיעה בקו 169 מחיפה לגוש שבו ועד לדיר חנא בימים א'-ה' בשעה 12:00.

צבת

שכונת איביקוד קו 3 הארכת מסלול בתחום השכונה.

מבריה

רמת פריה קווים 036, 037, שינוי מסלול בסבריה.
קו 36 עד ביה"ח פריה בלבד, 037 עד לכפר עבודה דרך נה עובד ובחזרה באותם המסלולים, כמו כן שינוי בזמני הנסיעות.

רמת הגולן - קצרין

בתחשים יולי, אוגוסט ונופל נסיעה מסבריה בקו 016 בימים א'-ו' בשעה 16:00.

קו 431 חיפה - מבריה

הקו יחזור לפעול במתכונתו הקודמת דרך העיר חיפה בשני כיווני הנסיעה.
המסלול בחדר מבוטל.

חדש **קו 998 קרית שמונה אילת**
מסלול הקו: קרית שמונה, ראש פינה, סבריה , בית שאן, כביש הבקעה, כביש הערבה.
שעות פעילות: יום ו' ב-09:00 מקרית שמונה, ב-10:00 מסבריה, ב-10:30 מבית שאן.
יום שבת ב-15:30 מאילת לקרית שמונה.

אזור השרון

405 משכנתא גילה לת"א
בשעה 06:35
מסלול הקו: שכ' גילה רח' צביה ויצחק (ע"י הטארק), רח' הנגנת, רח' הרוסטרין, רח' לבנה, רח' הרדיון, דרך תבנרן, רח' קרן היסוד, רח' רמב"ן, כניסה לתחנה המרכזית ירושלים וממשיך ישיר לתל-אביב.

405 משכנתא גנון, [צומת פת]
בשעה 06:45
מסלול חדש: צומת פת (סניף גנון), יוחנן בן זכאי, רח' רחל אמנו, רח' הל"ה, רח' טשרניחובסקי, שד' הנ, מחלף הראל, שוש/שואבה וממשיך לתל אביב.

חדש **480 משכנתא נה יעקב למטקי ארלוזרוב בת"א**
[במקום קו 405 מנה יעקב]
בשעה 06:35
מסלול הקו: שכ' נה יעקב, רח' פרדס (סובה), דרך פסגת זאב, רח' משה דיין, גבעת שפירא, רח' ההגנה, שד' אשכול, רח' בר-אילן, מחלף הראל, מטעף שוש (שואבה) וממשיך ישיר למטקי ארלוזרוב בתל-אביב.

ולכל התלמידים - שיהיה לכם חופש נעים ואל תשכחו להיות זהירים בדרכים.

פרטים נוספים ולוחות זמנים מפורטים בלישכות המודיעין של אגד ובמרכזי המידע: ירושלים 02-304555, ת"א 03-5375555, חיפה 04-549555. (המידע על קווים בין עירוניים).
שעות פעילות ימים א' – ה': משעה 06:30 עד שעה 22:00
שישי/ערב חג: משעה 06:30 עד שעה 15:00
מוצ"ש/ת.חג: משעה 16:00 עד שעה 23:00

התנועה של המדינה

פלסטיני שנחקר בשב"כ ב'טילטולים': השיטה גורמת נזקים חמורים לעצירים

מאת מיכל סלע

טילטולי נזקים, כשיטת חקירה של השב"כ, מגיעים זה שנים אחדות, בעיקר מאז הוראה להפסיק להכות את הנחקרים. כך אמר אתמול לדבר" תושב שכם, שהשתחרר לפני כשבועיים ממעצר.

"השיטה גורמת נזק גופני כבר כמעט לכל מי שנחקר כך. רופא שבדק אותי גילה נזק בלתי הפיך בעמוד השדרה שלי", סיפר.

שלשום הגישה הגנה לזכויות האדם בישראל עתירה לבג"ץ, בדרישה להפסיק השיטה חקירה זו. מאז, לאחר מות עבד א' צאבר וריזאת, במהלך חקירה.

הפלסטיני תיאר את השיטה "המוקד מתיק בשני אגרופיו בחלצת הנחקר. העציר עומד כשידיו כבולות מאחורי הגב, וגם רגליו כבולות. הנחקר נדחף ובעל כוח רב. הוא מטלטל את הנחקר בכוח, ולוקח ושוב. בכל פעם שנוף הנחקר נוטה קדימה, הוא נתקל בעצמה באגרופי החוקר, דבר שמוסיף כאב בעצמות הגוף. אחרי כמה טילטולים, מאבד הנחקר את הכרה.

"הייתי מוהה מתי מישהו נוקר בטילטול. הייתי שומע קולות פליטה בלתי מוסקת של אויר מהחזה, קולות מוזרים, תפילה של הנחקר אחרונה, הוסיף. לדבריו, רבים נפגעו, חלק יוקים רם לאחר טילטולים.

נימר חוסיין קורא לתנועה האיסלאמית להשתתף בבחירות

מאת מתאמד חגיריה

יו"ר הנוער הארצי של ראשי הרשויות הערביות, איברהים נימר חוסיין, נבשל אתמול - בנסיונו להעביר החלטה לפיה הערביי ישראל יצביעו לרשימות הערביות בלבד.

נימר חוסיין אמר: "אם לא נצליח לאחד את כל ערביי ישראל ברשימה ערבית אחת, נקרא להצביע לשתי רשימות בלבד".

נימר חוסיין אמר, כי יש לקרוא לתנועה האיסלאמית לחזור בה מהחלטתה לא להתמודד בבחירות הבאות, כדי שהיא תגיה הרשימה הערבית השניה, לצד הרש"ש.

בגלל חילוקי דעות בנושא, החליט לבסוף לקרוא לערביי ישראל להצביע לכל מפלגה, יהודית או ערבית, הרוצלת בהקמת מדינה פלסטינית.

ישיבת הנוער היתה לראשונה אתמול מנוהה בפני עיתונאים.

- מוד תקיים כנס בכפר כנא ליד נצרת, להפעלת לחץ על התנועה האיסלאמית, לשנות את החלטתה ולהשתתף בבחירות לכנסת.

לכתב "דבר" נודע, כי מנהיג התנועה האיסלאמית בנצרת, סלמאן אבו אחמד, משתף פעולה עם ד"ר אחמד טיבי, ובראה יהיה המועמד השני ברשימתו לכנסת.

השבוע יסוכם הסכם הסחר ישראל-ירדן

לאחר שישראל ויתרה על דרישתה לחתימה על הסכם סחר חופשי תוך 3 שנים

בית-שמן (ע"ז-בי-אי). – יחזק בן-עמי, אמרות לזגיע עד השבוע להסכם הישראלי-ירדני, לאחר שישראל ויתרה על דרישתה לחתימה על הסכם סחר חופשי בין שתי המדינות תוך שלוש שנים.

הסכם הסחר יסוכם היום בין שרי המסחר של ירדן וישראל, שייפגשו בעקבות. לדברי מקור ירדני, ויתרה ישראל על דרישתה להסכם סחר חופשי בין המדינות. "הבעיה כמו"מ המסחרי הנה הדגשת ישראלית לחתימת לסחר חופשי אותה לבטל שלוש שנים והסכמה לביטול כל המכסים תוך 12 שנה", אמר. לדבריו, ירדן התנגדה לבקשה, כיון שעד כה לא רצה בהסכמי סחר חופשי עם אף מדינה.

הנבחרי הסחרים נפגשו לאחר ששר הדת, שמעון פרס, נפגש עם יו"ר הבנק הירדני, הנסיך חסן, בשבוע שעבר בבית עמון.

בהתאם לטיוטת הסכם הסחר, יוקנו סחורות הייצוא הירדניות לישראל בהנחה של כ-50 אחוזים על מכסים ומסים, בעוד שרק חלק מהמוצרים הישראליים, שיוצאו לירדן, יוכו להנחה של 10 אחוזים בשיעורי המכס הירדניים.

מלא מה לאמל

מזכירי מועצות פועלים מהעבודה רומזים: אפשר שנצטרף לדוד לוי

מאת אפרים דורדי

עשרות מזכירי מועצות הפועלים, חברים במפלגת העבודה, הזליפו להיפגש עם ח"כ דוד לוי, שמעוניין להקים רשימה חדשה במחרות הקרובות. לקראת הפגישה הצפויה, יקיימו היום מזכירי מועצות הפועלים מפגש עם מזכ"ל העבודה, ח"כ נסים זילי. הפגישה תתקיים בבית מפלגת העבודה בתל־אביב.

לדברי ח"כ חבר מזכירי מועצות הפועלים, פיני קבלו, "אנו נבהיר למפלגה, כי נגמר הרומן הא־צדדי של מפלגת העבודה עם אנשי השטח שלה. עד היום עשו על גבנו את כל מערכות הבחירות, אבל לא עוד. לאחר ששיתפנו באאמנות אין קץ 20 ו־30 שנה, ובאשר לראשונה היינו צריכים אותה כדי שתיתן לנו גיבוי, זכינו לתגובה ציונית וחסרת רגישות מצד ראשי המפלגה".

פיני קבלו רמז, שלא מן הנמנע, כי מזכירי המועצות, בייחוד בפריפריה, עלולים לפרוש ממפלגתם ולהצטרף לתנועתו של ח"כ לוי. קבלו גם רומז לקבל הבטחות מוחלטות לגבי מה שהוא מכנה "חשיפת ההסכם המודי בין היום ובין ליצחק רבין, בנוגע לתנאי חזרתו למפלגה של רמון – הסכם הנוגע לעתיד מועצות הפועלים". יצויין, שרמון הגיב לטענות ברבר "הסכם סודי" במילים "קישקוש". עוד הוא אמר: "אין תובנית והיא גם לא מודית".

קבלו, ועמו כמה מזכירי מועצות פועלים ורשויות מקומיות של מועצות פועלים מרחביות תוך כמה חודשים, "יגיע הפרת הוללות הזועדה האחרונה". קבלו ידרוש מזילי "לפרק מיד" את הקואליציה בהסתדרות, אם יח"ד ההסתדרות יממש את הצעתו להקמת מועצות מרחביות, על בסיס המועצות הקיימות.

יצויין, שהקמת הרשימה של לוי עלולה לדעוך לא רק אם אנשי מפלגת העבודה בפריפריה, אלא גם אם הליכוד בהסתדרות, על פי המקומן "כלבר" הדיפאי, יח"ד הליכוד בהסתדרות, ח"כ יעקב שמאי, נמנע באחרונה עם ראש רשימת מפלגתו במועצת פועלי חיפה, יואל כהן. כהן, חבר בקואליציה במועצת פועלי חיפה, הוא המתראי על האיגוד המקומי במועצה ומזהה זה שנים רבות עם ח"כ לוי, מאז הזל את פעילותו בליכוד. על פי המקומן, ח"כ שמאי הוחזר את כהן, שאם יתמיד בדרכו לוי, יוחזר מתפקידו.

הבחירות בלשכת עורכי הדין, אתמול. בכבודים על שליחת ההשמעה (צילום: י.מ.ס.א)

פגישה סגורה של שרים וח"כים נציים מהעבודה; חוששים כי איבדו יכולת השפעה

השר סנה לאנשי "הדרך השלישית": אם תלכו בנפרד, תהיו מפלגת לוויין של הליכוד

מאת אסיר נויפן

קבוצת שרים וחברי כנסת מסיעת העבודה, המזוהים עם עמדות "הדרך המרכזי" במפלגה, נועדה אתמול אחר הצהריים כדי לבדר פעם נוספת את האפשרות להתאחד סביב עמדות משותפות בשאלות והקשורות במשא ומתן עם הפלסטינים ועם הסורים. זאת, על רקע הביקורת הקשה של חלקם לנוכח התנהלות וחששותיהם מרוצאותיו.

בפגישה שהתקיימה ביזמת חבר הכנסת גוליה גל השתתפו השרים בנימין בן אליעזר, שמעון שטרית, אפרים סנה ומיכה תרש, סגנית השר מאשה לובלסקי וחברי הכנסת אביגדור קהלני, עמנואל זיסמן, יעקב שפי, אלי גולדשמידט, יוחם לם וסלאח טריף.

אחדים ממשתתפי הדיון הביעו הערכה כי ראש הממשלה רבין ובקו עדיין בקו המרכזי שאפיין את דרכו המדינית בעבר, אך הוא מוקף כיום שרים יוניים בעוד שקבוצת השרים הנציים בממשלה נטולת השפעה. על פי הערכה זו, גיבוש קבוצה של חברי כנסת בעלי עמדות מדיניות מרכזיות חזק את עמדתו של ראש הממשלה.

בתום הדיון הביעו אחדים מן המשתתפים ספק אם לא איחרו את המועד לגיבוש קבוצה כזאת שתוכל להשפיע באופן רציני על המהלך המדיני.

במהלך הפגישה הביעו משתתפים אחדים חשש מפני הישנות "תקיים אוסלו", כלומר הנגת ההסכמים בפניהם כמעשה מוגמר שאין כל אפשרות לקיים עליו ויכוח. אחדים מתוך ביקורת על אופן ניהול המשא ומתן עם הפלסטינים ועם הסורים, ועל התבטאויותיהם של שר החוץ שמעון פרס והשר יוסי שריד, המציגים מציאות "מכורה מראש" של מו"מ.

השר אפרים סנה נפגש אמש עם קבוצת חברים במפלגת העבודה הפעילים בתנועת "הדרך השלישית". בפגישה שהתקיימה ביוזמתם ניסה סנה לשכנע אותם לתת אמון בראש הממשלה, המוביל, לדבריו, זה שלוש שנים את המו"מ עם סוריה מתוך אחריות לאומית ותוך התעקשות על האינטרסים הביטחוניים החיוניים של ישראל.

סנה ניסה עוד לשכנע אותם שלא לפרוש ממפלגת העבודה, ולהמשיך להיאבק על דעותיהם בתוך מוסדות המפלגה. לדבריו, אם תתמוד "הדרך השלישית" בבחירות ברשימה נפרדת, היא תהיה למפלגת לוויין של הליכוד.

הפרטה או שיתופיות – בדיון במרכז התק"ם לקראת ועידתה

מאת רן הלוי

מרכז התנועה הקיבוצית המאוחדת מתכנס היום לדיון מכין בנושאים ובסדר־היום לוועידת התנועה, שתתכנס בקרוב. בדיון תובא לראשונה המרכז הצעת המזכירות בנושאים אלה. משקיפים צופים, כי הצבעת המרכז תהיה ביטוי ראשון ליחסי הכוחות בתנועה – בזיכוח בין מגמות השינוי וההפרטה, המגובות בידי המזכירים, לבין המגמה לשמר את אופיו השיתופי של הקיבוץ, דוגמת קבוצת "קיבוץ תמיר".

לפי הצעת המזכירות, סדר היום של הוועידה יכלול שני נושאים: קבלת החלטה לשינוי שיטת פעולת התנועה – יעדים, תפקידים ועקרונות הפעלת התקציב. הסעיף השני יהיה פתיחת הדיון במחות הקיבוץ, לנוכח תהליכי השינוי. לפי הצעה זו, סיכום הדיון במחות הקיבוץ יתקיים בוועידה נוספת, שתתכנס במועד מאוחר יותר, לאחר קבלת החלטה על מבנה התנועה ועקרונות פעולתה. החלטה שתתקבל היום תועבר לדיון בקיבוצים, ולאחר כמה שבועות יכונס מרכז נוסף, לסיכום החלטה על ועידת התנועה הקרובה.

עיתונאי ת"א יקימו "עמותה לבנייה"

מאת כתב "דבר"

העיתונאים החברים באגודת העיתונאים בתל־אביב יקימו את "עמותת הבנייה לעיתונאי", כדי לקדם פרויקט בנייה משותף לחבריה, כמתבטאת החכנית "בנה ביתך".

דיווח על כך יימסר על ידי חבר ועד האגודה, יוסף ג'קסון, באסיפה כללית של חברי האגודה, שתתקיים הערב בבית סוקולוב.

באסיפה יידונו גם ה"פגיעה במעמד העיתונאים והמצב בתקשורת הכתובה האלקטרונית".

עוד יוחלט באסיפה על שינויים בתקנון אגודת העיתונאים. יו"ר ועדת הביקורת, ישראל פז, יימסר דו"ח על עבודת הוועדה המזנכ"ל, רזי גוטרמן, יימסר דו"ח כספי של האגודה.

על פרוייקט בית סוקולוב ידווח עו"ד נחמן הרנשטיין.

בן 51 זינק להציל טובע – וטבע בעצמו

מאת אלי ברנר

אלכסיס בלוך, בן 51 מירושלים, טבע אמש בחוף השרון בהרצליה.

בלוך הבחין באדם שנקלע למצוקה. בגלל שבחוף לא פעלו כבר מצילים, הוא זינק למים כדי לעזור לו, וטבע.

את גופתו של בלוך משו שני נערים בני 14.5. שניהם סבלו אחר כך מאפיסת כוחות, ופונו באמבולנס מד"א לבית החולים מאיר בכפר־סבא.

האדם שנקלע למצוקה לא נמצא. ספינות משטרה, בסיוע מסוק וספינת דבור של חיל הים חיפשו אחריו שעות.

בשבועות האחרונים טבעו בחוף השרון שני בני אדם.

נעצרו 8 עובדי "מתמור" בעת הפגנה; השוטרים היכו נשים וילדים

מאת רוני ברזילי

שמונה מעובדי מפעל "מתמור" באשדוד נעצרו אתמול, לאחר שלטענת המשטרה הפריעו לסדר הציבורי ומנעו כניסה וריצאה של משאיות אל המפעל וממנו. המעצרים בוצעו במהלך פיזור הפגנה של עשרות עובדים ובני משפחותיהם בשטח המפעל. במהלך היום שוחררו ארבעה מהעצורים, שלושה נעצרו ל־48 שעות ואחד לחמישה ימים, על פי הודאת שופטת בית משפט השלום באשדוד, ורדה מרגן.

עובדי "מתמור", מפעל לייצור תערובת לבעלי חיים, שובתים זה השבוע השלישי עקב דרישת הנהלה לפטר שבעה עובדים במסגרת צמצומים וייעול המערכת.

העובדים האשימו אתמול את הנהלת המפעל בהפעלת המשטרה כדי לשבור את שביתתם ואת רוחם. "המשטרה התערבה התערבות גסה בסכסוך העבודה ונכנעה ללחצים של הנהלת המפעל", אמר עופר מתנה, עובד וחבר ועד העובדים. לדבריו, השתוללו השוטרים, היכו ופגעו בנשים וילדים, בני משפחותיהם של הפעלים השובתים. "זה פשוט בושה וחרפה מצד המשטרה לנהוג בכוח נגד פועלים המבקשים לממש את זכותם הלגיטימית לשבות. ההנהלה מנסה לשבור אותנו ונעזרת בעורכי דין, וברור שמיהה ואפילו חברה ליחסי ציבור, כדי לטשטש את התנהגותה בסכסוך".

ממשטרת אשדוד נמסר כי פנתה למפגינים וביקשה מהם להימנע מפרובוקציות, אולם לאחר שכל ניסיונות השכנוע נכשלו, נאלצה לפזרם בכוח סביר.

העובדים השובתים הבטיחו להחריף את מאבקם, לאחר שקיבלו ניתוי מלא מחברי הנהגת ההסתדרות, שי שני ומישל אלימלך.

חברת הכנסת עגת מאור הביעה אתמול את מורת רוחה מהתנהגות הנהלת המפעל: "דחקו בתור וברת התנועה הקיבוצית, אני מאוכזבת עמוקות שבשעת משבר לא מוצאים דרך אותנה יותר לספל במצב שנוצר: אני בטוחה שרבים מבעלי המניות בקיבוצים ובמושבים מסתייגים באופן חריף ממה שקרה במפעל 'מתמור' ויפעלו למצות את הדין עם האחראים". מאור הדגישה כי היא מקווה שעמדתה של הנהלת המפעל היא עמדת מיעוט שולי בתנועה הקיבוצית.

המפעל הוא בבעלות משקי הדרום והנגב.

שלושה הרוגים ו־22 פצועים בתאונות־דרכים אתמול

הפעוט בן ה־3 נדרס למוות ע"י מכונית שנסעה לאחור – אחיו ואמו נפצעו

מאת נתי קיי־זילברמן ופתי"ם

שלושה הרוגים ו־22 פצועים – זה מניין הנפגעים בתאונות הדרכים אתמול.

בתאונת דרכים שאירעה אתמול בערב בקריית מוצקין, נהרג פעוט בן 3 ואחיו בן 5 נפצע באורח קשה עם אמם לתוך סימסה, ונהגת המכונית לא הבחינה בהם ופגעה בהם. האם נפצעה קל, הועברה ביחד עם בנה בן ה־5 לטיפול בבית־החולים רמב"ם בחיפה. נהגת המכונית, כבת 50, נעצרה לחקירה בלשכת התנועה בחיפה.

בתאונת דרכים אחרת, שאירעה אחר־הצהרים בכביש נהריה מעלות, נהרגה צעירה כבת 20 מהכפר נאעה, וחמישה נפצעו קשה, בהתנגשות חזיתית בין שתי מכוניות.

נהג מכונית וולה, שבה נסעה, סטה מסיבה לא ברורה למרכז הכביש, ופגע חזיתית במכונית מסחרית שבאה ממול. מעוצמת ההתנגשות נזרקה הצעירה, ובעלה נפצע קשה. בין חמשת הפצועים היו שני הנהגים.

הפצועים הועברו באמבולנסים של מד"א לבית החולים בנהריה.

בתאונה קטלנית נוספת, כילומטר אחד מערבית לצומת גולני, נהרג נהג סובארו סטיישן, ואשתו נפצעה באורח קל עד בינוני.

התאונה אירעה בשעות אחר־הצהריים, כאשר משאית מסוג וולוו סטתה מנתיבה, ופגעה במכונית שבאה בנתיב ממול. נהג המשאית נעצר לחקירה, ואילו הפצועה הועברה לבית־החולים פדיה לקבלת טיפול.

בכביש גבעת־אב ליד ירושלים גרם אתמול טולר שנשפך ממשאית להחלקת שתי מכוניות פרטיות ולפציעת שני נוסעים באורח קל.

מכונית שהחליקה גרמה לחסימה וחלקית של הכביש. למקום הוזעקו מכבי־אש, אשר הזלו בשטיפת הכביש. וכימיו בחול. מכונית אחרת שהגיעה למקום והחליקה, ושניים מנוסעיה נפצעו באורח קל.

עורק התחבורה נחסם למשך 40 דקות וגרם לפקקים ארוכים של מכוניות, שהיו בדרכן מירושלים לישוב.

ברחוב אלנבי בתל־אביב נפצעו אתמול 12 אנשים, שלושה מהם באורח ביניני, והיתר קל, בתאונת דרכים שבה היו מעורבים שלושה אוטובוסים ומונית. התאונה אירעה בארבע אחר־הצהריים בקרן הרחובות אלנבי־רמב"ם בתל־אביב.

מגן דוד אדום דיווח על העברת ארבעה מהפצועים לבית־החולים איכילוב. על־פי דיווחי המשטרה הועברו לבית־החולים פצועים נוספים, ככל הנראה בכלי־רכב פרטיים.

סיבת התאונה היא כפי הנראה אי־שמירת מרחק בין כלי־הרכב.

רמי שני מסר כי במשטרת הנגב בחרים חשד, שהנהג שרדם שלשום למות את משה פרץ בן ה־9 מאופקים היה תחת השפעת אלכוהול.

התאונה אירעה בשעות הערב, בשעה שהילד היה עם כמה מחבריו בטיול אופניים על כביש חצרים־אופקים. והילד סטה משולי הדרך אל תוך הכביש, וברוק אותו רגע חלפה במקום מכונית צבאית נהגה בידי אורח עובר צה"ל. כלי־הרכב פגע בנער ופצעו אנושות. צוות מד"א טיפל בילד, אך הילד מת זמן קצר אחר־כך.

המדינה תממן סניגורים לנאשמים חסרי־אמצעים

שתי הצעות חוק להקמת סניגוריה ציבורית אושרו בכנסת בקריאה ראשונה

מאת אריה דיין

מליאת הכנסת אישרה בקריאה ראשונה שתי הצעות חוק להקמת סניגוריה ציבורית, שתספק סיוע משפטי מטעם המדינה לחשודים ולנאשמים, שאין להם אמצעים כספיים לממן לעצמם שירותים של עורכי דין. כל שמונת חברי הכנסת שנכחו באולם המליאה בעת ההצבעה, שלשום בשעת לילה מאוחרת, תמכו באישור החוק ובהעברתו להכנה לקריאה שנייה ושלישית בוועדת חוקה, חוק ומשפט.

שר המשפטים, דוד ליבאי, שהציג בפני המליאה את הצעת החוק הממשלתית, אמר, כי ההחלטה להקים סניגוריה ציבורית נגללה מהמלצות שהגישה בעבר ועדה ציבורית, שבראשה את סוגיית הייצוג בבתי־המשפט. בראש הוועדה עמד השופט בדימוס, חיד בכור.

אם החוק יאושר, תופעל תחילה הסניגוריה הציבורית במחוז תל־אביב ובמחוז המרכז, ובאחור יותר, באופן הדרגתי, בשאר אזורי הארץ.

בראש כל לשכה מחוזית של הסניגוריה הציבורית יעמוד, על פי החוק המוצע, סניגור מחוזי, שיהיה "עורך־דין בעל חוק של שש שנים לפחות ושיש לו ניסיון בלימוד סניגוריה". בלשכות המחוזיות יועסקו עורכי־דין קבועים, שיקבלו את שכרם מהמדינה, ועורכי־דין פחיסים, שיקבלו לטיפולם תיקים, שהסניגור המחוזי יעביר אליהם. את הקריטריונים לקביעת הזכאות לקבלת סיוע משפטי מטעם הסניגוריה הציבורית יקבע שר המשפטים, בהסכמה עם שר האוצר ובאישורה של ועדת החוקה, חוק ומשפט של הכנסת.

הדיון בהצעת החוק הממשלתית בוועדה ייערך במשולב עם הדיון בהצעת חוק פרטית באותו עניין, שהגישו חמישה מחברי ועדת החוקה, חוק ומשפט, מתקאליצה ומהאופוזיציה. החמישה הם יו"ר הוועדה, ח"כ דדי צוקר, וחברי הכנסת אלי גולדשמידט, רן מרידור, יצחק לוי ואליעזר זנדברג.

ח"כ גולדשמידט אמר בדיון במליאה, כי הצורך בהקמת סניגוריה ציבורית מתבדר מהעובדה, כי 50 אחוזים מהנאשמים, העומדים לדין בבית־משפט השלום בתל־אביב, ו־25 אחוזים מאלה שעניינם נדון בבית־המשפט המחוזי בתל־אביב, אינם נהנים מייצוגו של עורך־דין.

קלפיות הבחירות ללשכת עוה"ד נסגרו ב־21:00 והתחילה הספירה

מאת אלי ברנר ופתי"ם

אמש בשעה 21:00 נסגרו הקלפיות בבחירות לראשות לשכת עורכי הדין. מנכ"ל הלשכה יאיר בן חור מסר כי עד שעה 18:45 שיעור ההצבעה במחוז תל אביב והמרכז הגיע לכ־40 אחוז.

כ־14,000 עורכי דין הרשומים בלשכה היו זכאים להצביע באמצעות ארבעה פתקים: ליושב ראש לשכת עורכי הדין, למועצה הארצית, לועד המחוז ולוי"ד המחוז. בעבר לא עבר אחוז והצבעה בבחירות ללשכה את מחצית בעלי זכות הבחירה.

לשכת עורכי הדין בתל אביב היא הגדולה בלשכות בישראל, מונה מחבר כ־9,000 חברים. המישה מועמדים מרכזיים התמודדו על ראשות הלשכה: עו"ד דוד חופר ישי, עו"ד צבי מיתר, עו"ד חיים משגב, עו"ד שלמה כהן ועו"ד יעקב חבין.

אתמול נראה בית הפרקלים, בחצר בית־ליד בית ביתי אמריקה, כמרכז פיקוד של מפלגה פוליטית. שלטים מאולתרים על קרטונים, בעד ונגד, צעירים מחלקים פרוספקטים וכרטיסי ביקור של המועמדים. המועמדים עצמם נראו מותשים, לוחצים ידיים מכלל עבר.

בשנה האחרונה נמתח ורבה בעיתונות על מאבקי הכח האישיים שהיו בין כחלי הלשכה. הלשכה זכתה לתואר "גילה של בעלי מקצוע" הדוגנים לאינטרסים של חבריה במקום לעסוק בבעיות החברה וחכיות האזרח. יו"ר ועדת החוקה, חוק ומשפט בכנסת דדי צוקר, ציין כי יש לשנות את המצב, המתייב כל מי שרוצה לעסוק במקצוע שלכם, כל מבנה הלשכה, הלשכה בחרים הכשרות המתרים הרשמי המאבקים ובלשו להשמטות, שהלקם הי בנוד הצאות ריבה.

מכללה ירושלים

טל' 02-750911

מכרז לבחירת מנהל המכללה

המוסד במעמד מכללה לחינוך מוכרת ע"י המועצה להשכלה גבוהה ומקיימת תוכנית לימודים אקדמית - 4 שנתית.
מס' לומדים כ-1500.
במכללה פועל מרכז השתלמות מורים

דרישות המשרה:

השכלה תורנית ישיבתית גבוהה,
בעל תואר אקדמי שלישי בחינוך
או באחד ממקצועות ההוראה
השכלה פדגוגית
ניסון בהוראה, עדיפות לניסיון בניהול ובארגון מוסדות חינוך
עדיפות לניסיון במוסדות להכשרת שבטי הוראה
המועמד נידרש להגיש המלצות על התאמתו
קיימת אפשרות לקדנציה נוספת
העסקה תהיה במסגרת העמותה שליד המכללה עפ"י תנאי השכר של עובדי ההוראה

מועמדים מתאימים יגישו מועמדותם בכתב
בצרוף קורות חיים והמלצות
לת.ד. 16078, בית וגן ירושלים 91160
על המסמכים להגיע עד כ"ב בתמוז תשנ"ה (20.7.95)

03-5644124
אמישראגז
אחד העם 34 ת"א
שפע ברכות
למלון הולידיי אין
קראון פלז'ה תל אביב
ולמנכ"ל מר דוד פתאל
לרגל חגיגות שנתיים להיווסדה
שאו ברכת תנופה ופיתוח

ברכות חמות
למלון הולידיי אין
קראון פלז'ה תל אביב
ולמנכ"ל מר דוד פתאל
לרגל חגיגות שנתיים להיווסדה
המשך שיתוף פעולה פורה
Lenco
מיה אלקטרוניקה בע"מ
יבואנית Lenco בישראל
03-5569494

עלו והצליחו
לחברת פ.ק. גנרטורים וציוד
ולמנכ"ל מר אבנר קורץ
לרגל חגיגות 5 שנים להיווסדה
המשך שיתוף פעולה פורה
דיזל בק א. ציטרין בע"מ (1962)
מכון מוסמך לשיפוץ משאבות דיזל וגנרטורים
שיפוץ סורבו
רח' מעון 25, ת"א טל. 03-6828757

לחברת פ.ק. גנרטורים וציוד
ולמנכ"ל מר אבנר קורץ
לרגל חגיגות 5 שנים להיווסדה
ברכות חמות
דלק
איבשקובסקי ושות' בע"מ
סוכנות "דלק"
"דלק" חברת הדלק הישראלית בע"מ
חולון, שד' דב הוז 39. טל. 03-5055234

לחברת פ.ק. גנרטורים וציוד
ולמנכ"ל מר אבנר קורץ
לרגל חגיגות 5 שנים להיווסדה
אתנך בזה אחת
להצלחה ושגשוג
זרם סטרלץ
טל. 03-376337

מיטב הברכות
למלון הולידיי אין
קראון פלז'ה תל אביב
ולמנכ"ל מר דוד פתאל
לרגל חגיגות שנתיים להיווסדה
שאו ברכת תנופה ופיתוח
ההיטי הגליל
04-9825568

שפע ברכות
למלון הולידיי אין
קראון פלז'ה תל אביב
ולמנכ"ל מר דוד פתאל
לרגל חגיגות שנתיים להיווסדה
שאו ברכת תנופה ופיתוח
ש.י.ר.ן 03-5377772
פרופילים דקורטיביים

ברכותינו לעסקים שכנים
לחברת פ.ק. גנרטורים וציוד
ולמנכ"ל מר אבנר קורץ
לרגל חגיגות 5 שנים להיווסדה
מאיחלים:
אפי שרצקי, יצחק שר
רבקי אלבוים
ציוותית
ציוותית - סוכנות לביטוח
רח' זלטופולסקי 24, תל־אביב. טל. 03-5271420

מחריף הסכסוך בין קאהיר וחארטום

מובארק: "נוכל להפיל את המשטר בסודאן תוך 10 ימים"

חיילים סודאנים פתחו באש על סיור גבול מצרי; בהפגנה של גולים סודאנים בקאהיר, קרא מובארק לעם הסודאני להפיל את ממשלתו

מאת בתבנו לענייני ערביים והסוכנויות

בחילופי אש שאירעו שלשום בלילה בגבול בין מצרים לסודאן, נפצעו חיילים משני הצדדים. פקידים מצריים רשמיים טענו כי הסיבה לתקרית היתה האשמותיו שלו"נישא מצרים. חוסני מובארק, כי ממשלת סודאן היתה מעורבת בניסיון ההתנקשות בחייו.

מקור צבאי מצרי מסר כי סיור של צבא מצרים הותקף באש מן הסודאן, שנורתה על ידי "שומרי גבול סודאנים. חיילי הסיור השיבו אש, וחילופי הירות נמשכו כמה חילים. לדברי המצרים, הוערכו הפצועים והנפגעים הסודאנים במספר צבאי לקחיר. לא נמסר מספרם, אבל בבית חולים בקחיר אושפזו 8 פצועים. התקרית אירעה באזור "משולש חלאיב", אזור הנתון בשליטה מצרית, שסודאן תובעת לעצמה, על פי הסכמים מסוף המאה שעברה.

עוד נמסר מקאהיר, כי חיילי קומנדו מצריים שבו עשרה סודנים מחיילים באזור התקרית.

התקרית אתמול מביאה לשיא חדש את המתיחות בין שתי המדינות, על רקע האשמותיה של מצרים שסודאן ושליטיה הם "מעורבים בנסיון ההתנקשות בחייו של מובארק.

מובארק נקט היום צעד נדיר, והרשה לגולים סודאנים בקאהיר לקיים תהלוכה בגנות ממשלתם. בפגישה שקיים עימם מובארק, הוא מתח ביקורת קשה על ראשי המשטר האסלאמי בסודאן, והאשים אותם בתערבות בכל רחבי העולם. הוא קרא לגולים הסודאנים, למעשה, להפיל את השלטון, אבל אמר שמצרים לא תתערב צבאית במצב בסודאן, ולא תשלח כוחות. "אני בטוח שהעם בסודאן יידע כיצד לטפל במלוכה. לימדו, כביכול כדי ללמוד חקלאות, אולם במקביל, לימד אותם מוראבי גם איך להיות טרוריסטים", הוסיף.

מצרים הודיעה אתמול כי ארבעה חשודים שנעצרו במהלך פשיטה על מחסן נשק של קיצונים אסלאמיים בשבוע שעבר, הודו שעבדו אימונים בסודאן.

לדברי הבוצע הכללי המצרי ארבעת העצורים מסרו לחוקריהם כי פגשו בסודאן את מוסטאפה האמונה, קיצוני אסלאמי שנשפט למות במצרים. לדבריהם האמונה הוא כעת בסודאן הארוכה.

שר הפנים המצרי אמר כי בפשיטה נתפסו 800 קילוגרמים של חומרי נפץ.

דמשק (א.ב.מ.)– יפאן וארה"ב הגיעו אתמול להסכם בנוגע למשכר סחר המכוניות, שעות מספר לפני פקיעת האולטימטום של ארה"ב, שאיימה להטיל סנקציות סחר נגד מכוניות יפאניות.

"היום הסכימה יפאן לפתוח באמת את שוק המכוניות והלקי הזחלוף שלה ליצרנים אמריקאים", אמר נשיא ארה"ב, ביל קלינטון, בוושינגטון.

לדברי ההסכם שהושג הוא ממשי ומירת ביצוע ניתנת לבדיקה מדיסקת. והשינגטון הסירה את האיום שלה להטיל מכסים על 13 דגמים של מכוניות פאר יפאניות, שהיה אמור להתממש אתמול בחצות (שעון וושינגטון).

ההסכם מגע אפשרות מלחמת סחר הרסנית בין שתי המעצמות הכלכליות הגדולות בעולם.

קלינטון טען שההסכם הוא "נצחון של ארה"ב".

במוקד המחלוקת עמד הגידעון המסחרי של ארה"ב ביפאן, שכשנה שעברה הגיע ל- 66 מיליארד דולר. תעשיית המכוניות היתה אחראית ליותר ממחצית ממנו.

גם יפאן טענה לנצחון. שר המסחר היפאני, ריוטרו האשימוטו, אמר שההסכם לא כולל יעדים מספריים למדיות הגידול במכירות, יעדים שעל קביעתם התעקשה וושינגטון.

יפאן רוצה את הדרישה לקבע יעדים מספריים בטענה שאלה יהיו למעשה למכסות סחר, ואמרה כי אינה יכולה לכפות על חברות לקנות מוצרים אמריקאיים. למרות טענתו של האשימוטו כי ההסכם איננו כולל יעדים מספריים, אמר בוריס יצרני רכב יפאניים על תוכנית הלוגיסטית להגדיל את ההשקעה וייצור הרכב שלהן בארה"ב, ועל הגדלת השימוש בחלקי חילוף אמריקאיים במכוניות יפאניות המורכבות בארה"ב. גם על צעדים אלה התעקשה ארה"ב במשא ומתן.

בין השאר הודיעה חברת מיוזמה שתגדיל את הייצור שלה בצפון אמריקה ל-1.1 מיליון יחידות ב'98, לעומת 900 אלף יחידות ב'96. היא מסרה כי היא שוקלת להקים מפעל נוסף באמריקה.

הוועדה הגרמנית החליטה על עיצוב האנדרטה הרשמית לשואה

לוח אבן משופע עם שמות קורבנות הנאצים

איגנץ בובים, ראש מועצת הקהילות היהודיות בגרמניה תיאר בעבר את תוכנית האנדרטה כ"שיא של טעם רע"

ברלין (א.ב.מ.)– הוועדה המתכננת של האנדרטה הגרמנית הרשמית לזכר קורבנות השואה החליטה על עיצוב האנדרטה מבין שתי אלטרנטיבות שקיבלו. לשלב הבא. האנדרטה תורכב מלוח אבן משופע, עליו יחקקו שמות ההרוגים שנכתבו בידי הנאצים.

הקבלן שוהל בידך את העיצוב הנבחר, לו התנגדו בעבר אישים מהקהילה היהודית.

המתנגדים הדגישו אתמול על בחירתם בעיצוב האנדרטה, לאחר שלב ממושך של חיפושים. אמהלוקות פוליטיות ליוו את הדיון והעיכוב בנושא האנדרטה. אנשי ימין שטענו נגד "האנדרטה היהודית" שאמורה לקום במקום מרכזי בברלין, הואשמו באנטישמיות. אמנים שונים גינו את העיצוב שנבחר כגרנדיוזי מדי.

האנדרטה, יד הזיכרון הרשמית הראשונה לקורבנות השואה בגרמניה, תוצב מדרום לשער ברנדנבורג, במרכז הבירה הגרמנית, במקום בו עברה בעבר חומת ברלין, וסמוך למקום בו התאבד היטלר בימים מלחמת העולם השניה.

מבקרים יוכלו ללכת על מסלולים לאורך לוח האבן המשופע, בשטח למעלה מ-100 מטרים רבועים, ולקרוא את 4.2 מיליון שמות הקורבנות שחוקו במחקרי יד ושם.

"השמות הם דרך להגיל את הקורבנות מאלמוניותם", אמרה ליאה רוש, אשת סלוניקיה בכירה שעבדה משך שנים על יצירת האנדרטה.

"מרגש אותי להחזיר לבני-אדם אלה את שמותיהם", אמרה.

בעבורה, האנדרטה יוצגה שמה נפרד, "לא משמעתי, לזכר שני מליון הקורבנות שמותיהם לא נודע".

עיצוב האנדרטה המיקום הביעו שלה קיבלו מרכזו של הקבלן והלטוש קוהל, אולם ראש מועצת הקהילות היהודיות בגרמניה, איגנץ בובים, תיאר אותם בעבר כ"שיא של טעם רע".

המארגנים דחו רעיון שעלה במהלך התכנון, לפיו ייצבה כסף בעבור הקיקת השמות. בובים ואחרים דחו את הרעיון כ"אבסורדי".

הצעה אחרת שנדחתה בשלבי התכנון היתה הרעיון להקים את האנדרטה מאבנים שיובאו ממצרים.

ממשלת גרמניה ועיריית ברלין יתרמו כל אחת 3.6 מיליון דולר לבניית האנדרטה, ויתרת העלות, המוערכת ב-14.4 מיליון דולר תעוייס מתרומות. ממשלת גרמניה תתרום גם את הקרקע עליה תיבנה האנדרטה – שטח בשווי כ-28.8 מיליון דולר.

את האנדרטה תכנו האמנית הבריטית כריסטין ג'יקוב מארקס, ועדוריה, הלה רוזלפס, האנס שייב וריינהארד סטנגל.

ממשלת גרמניה הגדיה את התוכנית האחרת לאנדרטה שהגיעה לשלב הגמר, לפיה תיבנה האנדרטה בצורת מעגל המוקף בלוח פלדה גבוה, ממנו ייגזרו שמות מחצות המתות. הממשלה אמרה עם זאת כי תקבל כל תוכנית שתאושר על-ידי הקהילה היהודית.

שעות לפני פקיעת האולטימטום האמריקאי

יפאן וארה"ב חתמו על הסכם לפתרון משבר הסחר במכוניות

איגו בולל יצרים מספרים, אמר אתמול קלינטון כי ההסכם יגדיל את מכירת חלקי הזחלוף האמריקאיים ביפאן בתשעה מיליארד דולר תוך שלוש שנים – גידול של 50 אחוז.

הוא אמר גם כי מספר מוכניות הרכב היפאניות המשווקות רכב מתוצרת זרה יגדל בשנה הבאה ב-200, והחמש השנים הבאות ב-1,000, ושיפאן תתחיל לפשט את התקנות הנוקשות שלה בנוגע ליבוא חלקי חילוף.

מייד לאחר שהושג ההסכם הודיעו יצרני רכב יפאניים על תוכנית חלונטרית להגדיל את ההשקעה וייצור הרכב שלהן בארה"ב, ועל הגדלת השימוש בחלקי חילוף אמריקאיים במכוניות יפאניות המורכבות בארה"ב. גם על צעדים אלה התעקשה ארה"ב במשא ומתן.

בין השאר הודיעה חברת מיוזמה שתגדיל את הייצור שלה בצפון אמריקה ל-1.1 מיליון יחידות ב'98, לעומת 900 אלף יחידות ב'96. היא מסרה כי היא שוקלת להקים מפעל נוסף באמריקה.

פגז מרגמה פגע במשרדי רשתות הטלוויזיה בסראייבו

סראייבו (מוכניות הידיעות).– לפחות חמישה אנשים נהרגו ו-33 נפצעו אתמול בבוקר בהפגזה ארטילרית על סראייבו. מספר עיתונאים זרים נפצעו לאחר שפגז מרגמה פגע בבניין בו שוכנים משרדי רשתות הטלוויזיה הזרות בעיר.

שני פגזים נפלו על בניין הטלוויזיה הבוסנית, ואחרים בוצע מגדים סמוך, מטרו דוברים מטעם כוח ההגנה של האו"ם ומרשויות הבריאות הבוסניות.

פגז מרגמה נפל בחצר הפנימית של בניין הטלוויזיה, שם נמצאים משרדי רוב רשתות הטלוויזיה הזרות. בתקרית זו נהרג לפחות אדם אחד ונפצעו 33. בין הפצועים, עיתונאי מרשת סי.אן.אן, שנותח על ידי רופא צרפתי. כן נמסר על שני עיתונאים נוספים שנפצעו.

מספר פגזי מרגמה נפלו בשעות הבוקר על רובע אלישאסינו פלייה, במרחק כמה מאות מטרים מבניין הטלוויזיה. הידי גרם לפציעות ולנזקים חמורים לבייני מגורים.

דנמרק נותנת מקלט למתנקש בחיי סאדאת

מאת עני כהן. קופנהגן

מאלאת פואד קאסים, נגרו עמר במצרים גזר דין מוות על מעילתו המוסלמית קאסים, נמצא בדנמרק. זו, מצידה, לא תסגיר אותו בעתיד הנראה לעין למצרים, בהתאם למדיניותה הדמוקרטית לפיה אין להסגיר אדם למדינה בה נשקפת סכנה לחייו.

האיש יודע ברעותיו הקיצוניות ופעילותו בעבר, כולל מעורבות בהתנקשות בנשיא מצרים אנואר סאדאת ב'81. קאסים לא מסתיר את עברו, וראיין שנתן אשתקד מדנמרק אפילו התגאה במעשיו. לא זו בלבד – בראיון, שהתפרסם גם בעתון המצרי "אל אהלי", הבטיח האיש פגיעות בתיירים והאנשי עסקים זרים במצרים. הוא כבר ריצה, תחל ב'81, 7 שנות מאסר על חברותו בארגון ה"ג'יהאד".

קאסים החל פעילותו הקבאית כבר בתחילת שנות ה'70 כמזכיר אגודת הסטודנטים האוניברסיטת מזיגה בשלב מאוחר יותר, התפרסה פעילותו בפאקיסטאן ויותר מאוחר באפגניסטאן, שם זכה להכיר מקרוב את ה-CIA האמריקאי, שתמך בפעילות אנטי סובייטית בכסף, אימונים ונשק.

פסק דין המוות ניתן בהיעדרו נגרו וגבר עוד קאים מצרים, ש"שיידתר" באפגניסטאן. מצרים דרשה שפאקיסטאן, שגם בה שהה זמן מה, תסגיר אותו, אך הוא הצליח להתרים על בקורת הגבולות ולצאת לדנמרק. השגרירות הדנית העניקה לו אשרת כניסה ושהות כפליט, ודוקא בזכות גזר דין המוות התלוי נגדו. קאסים נחשב כמדבר משלטונות ארצו, דבר המאפשר לו לקבל אשרת כניסה ושהייה.

בשנתיים האחרונות הוא שוהה על אדמת דנמרק, בכמוון שלא יסגר. סגן שר החוץ המצרי, עוסמה אלבאז, הביע באחרי כתב הדיון הדני את פליאתו על שהאיש חפשי להלך במדינה אחרת ולתחרר הלאה למילוי שאיפותיו. "לא רק הממסד המצרי משוכנע שלאיש אחריות למעשים אפלים. גם מומרים האינטלקטואלים במצריים משוכנעים שלאיש חלק בפעולות טרור שעלו בלמעלה מ-500 חיי אדם בשנים האחרונות, ופגעו בפרנסתם של מיליונים על-ידי פגיעה בתיירות, והחשיפה להגיע למצריים".

קאסים משמש כ"מורה דתי באסלאם". ואין שבע שבו אינו מופיע בפני מאמינים מוסלמים במקום זה או אחר על אדמת דנמרק.

עם זאת, תקרים שנצר לאחרונה במשפט הדני, יאפשר אולי את הסגרת קאסים למצרים. בית משפט דני הורה להסגיר לגרמניה את הניאו-נאצי האמריקאי גארי לוק, לו צפוי משפט על הסתה גזענית. אם יורשע, הוא צפוי ל-5 שנות מאסר.

"מפוצץ האוניברסיטאות" מאיים לפוצץ מטוס בלוס-אנג'לס

סאן-פרנסיסקו (א.ב.מ.)– כל נמלי התעופה בקליפורניה מודקים את מערכת האבטחה, בעקבות איום לפוצץ מטוס בשדה התעופה הבין-לאומי של לוס-אנג'לס.

דיווחים ראשונים, שלא זכו לאישור רשמי, מייחסים את האיום לטרוריסט הידוע בכינוי "unabomber", שגרם למותם של שלושה בני-אדם ולפציעתם של 23, ב-16 מצצות שהפעיל בארה"ב מאז 78'. הוא זכה לכינוי מאחר שהשעה מתוך המיגועים שביצע היו מכוונים נגד אוניברסיטאות.

האיום שיבש את פעולת מערכת הראדר בתחנה קליפורניה. לפחות חברת תעופה אחת הודיעה כי לא תגבה דמי ביטול מנוסעים שיבטלו סיסות העברות דרך קליפורניה.

מנהל התעופה הזהיר נוסעים בשדות התעופה בקליפורניה, וביקש מהם לשים לב למטענים חשודים. נמסר גם כי צפויים שיבושים ואיחורים בטיסות.

משטרת לוס-אנג'לס הגבירה את השמירה בשדה התעופה, ונוסעים בשדה התעופה של סאן-פרנסיסקו מתבקשים להגיע תעודה מזהה במהלך הפקדת המזוודות.

חברת "היינץ" מסייעת דרך אינטרנט למדינות מתפתחות

פיטסבורג (עשיתיז.אן.אס.).– חברת "היינץ" הקימה אתר ברשת אינטנט, במטרה לאפשר לחוכניות ממשלתיות, ארגוני סיוע, וקבוצות תמיכה ועזרה בין לאומיות לרכוש מזון.

"משרתנו היא להביא לשיפור בתזונת הילדים בעולם. כ-137 מיליון תינוקות נולדים בכל שנה, ויותר ממחציתם סובלים מתזונה לקויה". אמר דניאל ג'י. פרידיין, מנכ"ל "מזון לילדי העולם" של "היינץ". "אנו פועלים על מנת לעזור לילדים אלה, וכדי למנוע מזון תינוקות לארגוני הסיוע במחירים הנמוכים ממחירי השוק".

קצרצר / ספרים

לונדון (ריוטר).– מאות מעריצים ותיירים סקרנים צבאו אתמול על תנות האחרוה בלונדון, שם ותמה רוגמנית העל הגרמנית קלאודיה שיפר על ספר על חייה, מלווה בתצלומים.

הספר מתאר בתמונות את חייה של שיפר- מזמן בית-הספר היסודי עד לימים האחרונים.

"אנבוד את הפתק הזה, אבל אקנה גם אחד נוסף באיטלקית", אמר מעריץ מנאפולי לאחר שזכה לקבל עותק חתום משיפר.

פגיעה מוריס תעניש סוחרים שימכרו סיגריות לקטינים

ניוארק (א.ב.מ.)– חברת פיליפ מוריס, יצרנית הסיגריות הגדולה בארה"ב, מאיימת להטיל עונשים על סוחרים שימכרו סיגריות לקטינים.

החברה, שבין מוצריה סיגריות מרלבורו, המכרה ביותר בעולם, מסרה גם שהתמקד בחקיקה שתחייב סוחרים לקבל רישיון מיוחד למכירת סיגריות, ותמנע מקסינים לקנות סיגריות במכונות אוטומטיות.

פיליפ מוריס מסרה שתוכנית הפעולה החדשה שלה נועדה לשפר את הדמות השלילית של יצרני הסיגריות, הנגרמת בין השאר בגלל תופעת העישון של קטינים.

פעילים נגד עישון טוענים לעומת זאת, שהתוכנית עלולה לגרום לעישון להיראות מפתה יותר בעיני צעירים.

ג'יימס ג. מרגן, נשיא פיליפ מוריס, אמר שהחברה מעולם לא עודדה שיווק סיגריות לצעירים, אולם ציין כי יצרניות הסיגריות נתפסות בציבור כאילו ניסו לעשות כך.

הוא אמר כי הברתו רוצה ליצור "שוק בו צעירים לא יוכלו לקנות סיגריות".

חוקי מדינה במדינות שונות בארה"ב אוסרים בדרך כלל את העישון על קטינים כתחת לגיל 18.

פיליפ מוריס הכריזה על התוכנית שלה על רקע לחץ ציבורי חסר תקדים בנוגע לניקוי העישון. תביעות משפטיות הנמצאות עתה בדיון מאשימות את תעשיית הטבק בהרמת בגושא פרסום שיעוד הניקוטין בסיגריות, והורשות מיצרנים לשלם את הוצאותיהם הרפואיות של מעשנים שחלו במחלות הקשורות לעישון.

חברות הטבק במגננה

פיליפ מוריס תעניש סוחרים שימכרו סיגריות לקטינים

ניוארק (א.ב.מ.)– חברת פיליפ מוריס, יצרנית הסיגריות הגדולה בארה"ב, מאיימת להטיל עונשים על סוחרים שימכרו סיגריות לקטינים.

החברה, שבין מוצריה סיגריות מרלבורו, המכרה ביותר בעולם, מסרה גם שהתמקד בחקיקה שתחייב סוחרים לקבל רישיון מיוחד למכירת סיגריות, ותמנע מקסינים לקנות סיגריות במכונות אוטומטיות.

פיליפ מוריס מסרה שתוכנית הפעולה החדשה שלה נועדה לשפר את הדמות השלילית של יצרני הסיגריות, הנגרמת בין השאר בגלל תופעת העישון של קטינים.

פעילים נגד עישון טוענים לעומת זאת, שהתוכנית עלולה לגרום לעישון להיראות מפתה יותר בעיני צעירים.

ג'יימס ג. מרגן, נשיא פיליפ מוריס, אמר שהחברה מעולם לא עודדה שיווק סיגריות לצעירים, אולם ציין כי יצרניות הסיגריות נתפסות בציבור כאילו ניסו לעשות כך.

הוא אמר כי הברתו רוצה ליצור "שוק בו צעירים לא יוכלו לקנות סיגריות".

חוקי מדינה במדינות שונות בארה"ב אוסרים בדרך כלל את העישון על קטינים כתחת לגיל 18.

פיליפ מוריס הכריזה על התוכנית שלה על רקע לחץ ציבורי חסר תקדים בנוגע לניקוי העישון. תביעות משפטיות הנמצאות עתה בדיון מאשימות את תעשיית הטבק בהרמת בגושא פרסום שיעוד הניקוטין בסיגריות, והורשות מיצרנים לשלם את הוצאותיהם הרפואיות של מעשנים שחלו במחלות הקשורות לעישון.

לפחות 140 הרוגים בפשיטה של מורדים טאמילים על בסיס צבאי בסרי-לנקה

קולומבו (עיר).– יותר מ-140 מורדים טאמילים וחיילי הממשלה הרגו בסרי-לנקה, בפשיטה של המורדים הטאמילים על בסיס צבאי שבחצי האי ג'פנה. כך מסרו אתמול מקורות צבאיים.

"יותר מ-50 מורדים טאמילים ו-75 חיילי ממשלה, בהם קצין בכיר, נהרגו, לאחר שיותר מ-1,000 לוחמי הגרילה פתחו במתקפה על הבסיס הצבאי", ציינו אותם מקורות.

המקורות אמרו עוד כי "33 חיילים נפצעו בהתקפה ופתו לטיפול בבתי חולים, ויותר מ-20 חיילים הוכרזו נעדרים".

רובות מטעם צבא סרי-לנקה אמרה במסגרת עיתונאים, כי "מרגמה בהתקפה שנכבשה היום. חיילי סרי-לנקה הצליחו להדוף את התוקפים, אולם המורדים הטאמילים צדו על החיילים ופתחו באש לעברם מכל הכיוונים". הרובות ציינה כי "בשעות אלו ממשיכים חיילי צבא סרי לנקה במצוד שנועד לסחר את חצי האי ג'פנה מהמורדים, המשתייכים למחתרת הנמרים הטאמילים".

מאז 83', השנה בה החלו המורדים הטאמילים במאבקם, נהרגו בסרי-לנקה יותר מ-50,000 בני אדם.

כואבים את מותו של
יקירנו
יעקב קפלן
הנלווייה התקיימה ביום ד', 28.6.95, בחיפה
אשתו: ריבה
בנותיו ונכדיו: חוה ועלי בראון
מיכל ומיכאל שרף
והנכדים
השבעה בבית קפלן, משעול הינשוף 2, גני עומר

חלפו כבר 27 שנה
מת נלקח מאיתנו
יקירנו
סגן אבנר אפשטיין ז"ל
ביום שישי, ב' בתמוז תשנ"ה, 30.6.95, תערך אזכרה ונתייחד עם זכרו בשעה 12.30 בבתי הרצל.
נמנשים ע"י השער.
המשפחה

לחברתנו
איסק אביגיל
אחר באבלך במות עליך
אחיך ז"ל
בנק אמריקאי ישראלי בע"מ
ההנהלה והעובדים

הודעות בעניין חוק תכנון ובנייה

חוק התכנון והבנייה – תשכ"ה 1965
הועדה המקומית לתכנון ובנייה – עיריית נצרת – 06-565930
הודעה לפי סעיף 149 – הקלות בבניה

בהתאם לסעיף 149 לחוק התכנון והבנייה – 1965 ניתנת בזה הודעה לועדה המקומית לתכנון ובניה בעיריית נצרת – בקשות לפטור הקלות כמפורט להלן

מספר	תיק שם	מספר הבקשה	גוש	חלקה	מהות ההקלה
1)	157/94 מלון דיאבי	16523	3 + 4		הוספת בחדרי הבניה בקומה וסכ"ה אחרי הבניה המותרים.
2)	72/95 נזרי אבו נסאר	16561	7/1/1		הקמת מרפסת 40% מהמרווח הקדמי.
3)	109/95 סלימאן שיחי סלימאן	17511	31/32		הוספת חלל מקומה ב' במסגרת סכ"ה אחרי הבניה המותרים. הוספת אחרי הבניה בקומה במסגרת סכ"ה אחרי הבניה המותרים. הקמת חניון במסגרת הרחוב קדמי בהתאם לקיים מאזור צר של הבניה.

התנגדויות ותקבלנה תוך 14 יום מתאריך פרסום הודעה זו בהתאם לבקשה – עיריית נצרת.
מוחמד מאסלמה, יו"ר ועדת הבקשה המקומית לתכנון ולבניה

מרחב תכנון מקומי – כפר-סבא
הודעה עפ"י סעיף 149 לחוק התכנון והבניה תשכ"ה – 1965
ברבי בקשה להקלה ושמוש חרג

הועדה המקומית לתכנון ולבניה כפר-סבא מודיעה בזה כי הגישה בקשה ע"י סביר קבלנים בע"מ להגיד על הקלות/ות 50 בגוש 7607 רחוב הדגים – הגע"ש הקלה/ות כלהלן:
שמוש חרג בהבנה הבינוי להעשיה:
1. עבור שטח לאחר בהפלש 0.00 + בשטח שלו 2024.75 מ"ר.
2. עבור שטח לאחר בהפלש 5.25 + (בניה מרוח הגע"ש) בשטח שלו 3872.80 מ"ר
כל המעוניין יוכל לעיין בבקשה הנ"ל ובתוכניות הבנוגעות אליה, בשעות העבודה הקבועות בכפר-סבא, רחוב רוטנברג 137, בשעות קבלת קהל, ללא כל תשלום ובן רשאי להגיש התנגדות לעניין הנ"ל. התנגדות מנוקשת בשני העתקים אפשר להמציא לועדה המקומית לתכנון ולבניה כפר-סבא, עד לתאריך שבועיים מיום הפרסום.
ימי קבלת קהל – א', ג' בשעות 8:00 – 12:00 בבוקר. בשעות 16:00 – 18:00 אח"צ
ה' לקבלנים בשעות 8:00 – 12:00 בבוקר
יחזקאל, יו"ר הועדה המקומית לתכנון ולבניה

הודעה המקומית לתכנון ולבניה נתניה
תאריך: 27.6.95
ת.ב. 7564
הודעה עפ"י סעיף 149 (1)
לחוק התכנון והבניה
תשכ"ה1965

ניתנת בזה הודעה כי לועדה הנגשה בקשה לאישור בניה על חלקה 124 בגוש 7926 מגרש 19 בגוש הקבלנים, רחוב פולג בחריגה/ות: תוספת קומה ותוספת 2 דירות (13%) את התבנית מס' 950399 ניתן לראות במשרדי הועדה.
התנגדויות ניתן להגיש במשך 14 יום מיום פרסום הודעה זו.
צבי פולג
יו"ר הועדה המקומית

עיריית תל-אביב-יפו
הודעה המקומית לתכנון ולבניה תל-אביב-יפו
חוק התכנון ובנייה תשכ"ה - 1965
מודעה בהתאם לסעיף 149

הרינו מודיעים כי לועדה המקומית לתכנון ובניה תל-אביב-יפו הוגשו בקשות לעסקים יבמדרסים להלן, לגות להם
אישור לשטש חוזר, כל מי שיש לו התנגדות לבקשות האישור לעסק בן העסקים הנ"ל, רשאי להגיש לועדה המקומית לתכנון
ולבניה תל-אביב-יפו תוך 14 יום מתאריך פרסום זה את התנגדותו ולציין את שמו המלא, כתובתו המדוייקת, מקום הטלפון ותימוקי ההתנגדות.
יש לשלוח ההתנגדות לכתב רשות עסקים (לידי הגבי מירי אהרון - מרכזת הועדה המייעצת לשימושים חורגים) שדי בן גוריון 68 תל-אביב-יפו מיקוד 64518.

מס' תיק רישוי	שם בעל העסק	כתובת העסק	סוג העסק
54036	מרגוט מרה	אלכלס 34	קבלת בגדים לתיקון, עיצוב סקטשל
19912	פרקן חיים	הרצל 58	מכתת הרישים
30161	אבלסון שבתאי מרים	שדה יצחק/אלון יגאל 41/45	אחסנה שמור טיבה לבלי רבב בחריות שמחוג קבוצה
25305	מר אליעז	אלון יגאל 120	מכתת מיקוח אלקטרוניקה (מלבן שלגין)
30059	שרגא עלן	ר'מגן 19	מכבדה לפיתוח שרשי צילום
3395	כהן ציון	קרבן מלחמה 100	מכי מניקון מכאני חשמל (מחשבים אלקטרוניקה)
10841	קרשקן מיכאל	הרצל 121	סאב - מרכזת מקוחות מחרטים בחקות
55047	חנוך יעקב	שלי ציון 8	מכון מחרטים (מכונה ומכי מרכזים, הכנה הנה וקבה) המשמר מוסיקה, סאב-מרכזת מקוחות מחרטים בחקות.
26724	אהרון מרדכי	קשבור 5	מרכז לאוטומטיות רכב.
5298	אלבשטיין מנחם	הרצל 146	יעבר דברי הלבנה.
54851	טיטמר מרים	בן מסר 32, יפו	אחסנה ומכי ציר מיכנאות, תמנר ציל.
53861	בן חור בבי ארי	עדי יהושלים 50	מרכז מכבדי חשמל אלקטרוניקה לרמיות.
21230	קוהנה כמה	בינו אל 63	מכרת מקוחות קלים, גלידה, שמח, מחקים, מרוחה ומרכים.
51268	אדם לוסטיגר	עדי יהושלים 30	מסעדה ומרכזת מקוחות מחרטים בחקות.
15970	בן יואל	הבראל 9 ב'	אחסנה ומרכזים אלקטרוניים.
30157	שמעי לבי	לוקלן 19	מכון מחרטים-מקוחות קלים מכי מכחרי אדמה ואחרים. מכאלים א מקוחות הבנוגע לפחם המה מתן לחקים הבנוגע.
30189	ויסאי מאבנק	הבכמים 46, פ.מחנה 26	מכולת
19102	לוקרוס מכיה לבנון	מרחבקי 13	בית ספר לחיפה-מחרר.
55040	כל ב לבנין כאיר 1992 מרים	אלכסי יצחק 14, יפו	אחסנה חומרי בנין
25857	מיקאל מאיר	אלף 16, נוה צהל	מסעדה לבנהם ובריאים
22549	אביב אליהו	שוקן חלבן 27	מכירת מכשירים.
15907	חיון יעקב	אחיסיר אבא 17	מסעדה
4144	בן מן אברהם	סידצלסקי 31	הכנה מכי מרכים, מכי מקוחות קלים, גלידה, שמח, מחקים ומרוחה.
30190	שמילוב מלי	אבן גבירול 71	הכנלה מכנסת מחרוק אלקטרוניים.
11668	חים הלוי חגי	הקישון 46, פלורנטין	בית קפה, מרכזת מקוחות מחרטים בחקות
30230	מקסים מכבהנו ובניהם לכלכן מרדי מרים	חיים הבראנה 27	אחסנה הכלה מכשירי אלקטרוניקה.
41819	בן חיים שלמה	אביל 79	מכירת נוה, קפה, מחקים, שקמים, מחרוק מוקה, מרים מרכים ומחמה.
30147	מרחבי מרדכי	חיים הלבנון 101	מחנן הכלה ומכירת מרחב ומקמה.

מס' תיק רישוי	שם בעל העסק	כתובת העסק	סוג העסק
30112	מרגאה מסי	הדרה 19 הנקה	אבלה.
51880	בן שטר אליע	שרשבל 1	מרכז לחיקון כלי הנבנבון מחכבנו ומכי מרכים.
30138	שב. דקלים מרים	הרצל 116	הנחת בה הקנה הרוקח מסיקה מחרים בחקות ברחה בלבן.
26407	מרחיקים בן הגיר	אבן גבירול 71	הרחבה מחמנת ומחמנ.
54932	קטסקל אביגיל	שדי יחזקאל/ע. הנדה הנחת 63, יפו	הנקה רדיו מרים ומאנקה מרכב.
20539	אדר מרים	המקבים 8	מרכזה
5923	חיתוכן יעקב	מרשקי 14	מרכזת מקוחות מחרטים בחקות, המשמר מסיקה, רקדים, המנר אבנים, מכי מקוחות קלים מחמת הבנה ומכי מרכים.
23795	בנן אלי	מרכז מגלי מלאכה 19 א	מקר מים הקלטרים ומקלטה מקום לבריחים מלל המשמר מרכיבה בחקות
6729	בן ציון	אלקלעי 3	מכון ליבי ולקבמרכיה
13523	בחון אבריה	אבנר 1 נחלה	מסעדה, מרכזת מקוחות מחרטים בחקות.
17278	מרחב אליע	מרכז אליה 15	מחמה ומלים מרחי מלים.
30201	בן מכי שפר	אבן גבירול 64	מכירת מכרכי מכן מכת מרכב ומכי מרחה ומקמה.
19726	חיסיר אבחון	הרצל 101	מרכזה מקוחות מחרים בחקות לבריחים, לבריחים ומקמה
2622	אביר שלמה	מאיר הבלה 48	מכולת
30148	חיים יעקב	מרכי 20	מכירת ומחמנה ומכשירים קלבמרים מנמחקים
30173	אלאשבילי מנאחי	מלכסון 73	מכולת
23015	אלהה ואלה מרים	שיקקין 35	מחנן
4266	מרכז רחב	דרך מנחים חלבמן 27	ייבוי מרחבה
55066	בראל אלבן	מלמן מנחם 99	ויסקטים מקוחות מחרים מכי מקוחות קלים מלרחת מנחקים הבנה ומלרחת לכבל המנה ונה רקמה
25902	עיר המנשמים מרים	מרי חקה 135	מכנסיה צביעה מחנה
9216	הנדל אבי	הרצל 101	בית קנה מסעדה מכירת מקוחות מחרים
2819	מלון ישרא מיאה מרים	רבקי הרבנים מסו אל 91	מסעדה ומרכזת מקוחות מחרים ביחסי מחנה המשמר מרכיבה רקדים המשמר אבנים
12487	ברה מנחה	אבן גבירול 18	מרכזת מקוחות מחרים
9371	מחנה ישראל	הקישון 45	
51230	נבר מרים (מרכזאקן)	רבקי הבלה המנחה 48	
30205	מרפי מנשמת מקסטיל 1995 מרים	הבלה 26	מרכזת דרכי הלבנה
53256	אולך מרדיקי	שיקקין 28	מחנן ומקוחות מחרים המחנה לבריך מרכיבה מקום המנה
30154	מרחב מרים	קלחוב 14	מחנן
24140	יעם מרב נלל	אביל 85 שרי הנקה	מחנה ומרכזת מקוחות מחרים

חברת החשמל לישראל בע"מ

חייג חשמל – שירות טלפוני להודעות על תקלות 24 שעות ביממה

ירושלים	02-580666	נהריה	04-933555
תל-אביב	03-5633777	נתניה	09-602988
חיפשה	04-647777	עפולה	06-423333
אילת	07-372191	פתח תקוה	03-9394488
אשדוד	08-511688	צפת	06-970211
אשקלון	07-770088	ראשון לציון	03-9632488
באר שבע	057-462666	רחובות	08-371388
טבריה	06-792275	רמלה	08-221313
חדרה	06-225133	רעננה	09-906188
כרמיאל	04-881731	אריאל	03-9366345-6-7
בית שמש	02-911669		

ארץ ישראל יפה שמור על נקיון

מלכה מן הנכסל

עורך: לוי מורב

המועצה לצרכנות: המיזוג בין "מוקד 99" ל"מוקד אמון" יוצר מונופול אזורי

מאת חני פורשנר

הרשות הישראלית לצרכנות (מ"צ) פנתה אתמול אל בית הדין להגבלים עסקיים, בבקשה למנוע את המיזוג בין הפירמות מוקד 99 ומוקד אמון.

המיזוג בין שתי הפירמות, העוסקות בשירותי אבטחה, קיבל את אישורו של הממונה על ההגבלים העסקיים, יוחנן מודבוביץ.

אנשי מ"צ טוענים, כי המיזוג יוצר מונופול אזורי (בשיעור 95% מהשוק) באיזור השרון, ואין "ספק למונופול ארצי". משום כך, "יש לעכב את ביצוע המיזוג, שמתייחד בנסיבותיו ומעורר בעיות קשות, עד למתן החלטה על אודות העדר" – ביקשה מנכ"ל המ"צ, עו"ד אסתר גלר סבן, באמצעות עורכי הדין רו"ד דוד תרמוד ואורן בר.

עורכי הדין של המ"צ הוסיפו, כי "מתגובתו של הממונה (מודבוביץ) לצו הביניים מתחוור כי נשמט הבסיס להסכמתו למיזוג למעשה, והוא חזר בו מהבטיח שהצדיק בעיניו את אישור המיזוג. הממונה מסכים, למעשה, לגישת המועצה הישראלית לצרכנות ולפיה המיזוג יביא לפגיעה משמעותית בתחרות ולירידה באיכות השירות ולפגיעה בציבור הצרכנים".

במקביל לערר שהגישו אנשי מ"צ, עומד בפני בית הדין עתר שהגישו חברות השמירה על־אודות התנאים שהממונה העמיד למיזוג.

חברת "אמבי" פתחה את מפעל השמן החדש שלה בשדרות. מזרח את הפרס שר התמ"ס, מיכה דרישן, מנכ"ל אמבי, דן פרופר, ראש מועצת שדרות, הד בוסקילה, ועדית ישראל – בת העיירה, מירי בהרצה. (צלם: אילן אשכנזי/ישראל מאן)

בורסה / איתן יעקבסון

עליות מתונות בשוק המניות

אתמול נרשמה מגמה של עליות מתונות בשוק המניות. העליות היו תיקון שכבי לירידות בימי המסחר הקודמים, והוסברו בביטחון באווירה בשוק לאור התחדשות הרכישות של משקיעים זרים.

מדד המשתנים נקבע בסיום המסחר על 189.19 בעלייה של 0.21%. מדד המע"ף נקבע בסיום המסחר על 191.07 בעלייה של 0.06%.

עם פתיחת המסחר הוחרמו לשוק המניות מקושים נטו בהיקף הגבוה מ־75 מיליון ש"ח. הביקושים בענו בעליות שערים מתונות בשלב המו"ן ובכו"מ. עם פתיחת המסחר כמשתנים נרשמו עליות ומדד המע"ף טיפס לרמה של 192. החל מהשעה 13:30 היתה היחלשות מה בשוק והמדד נמוג לרמה של 191.

בשוק הזהן מעריכים כי הנוקשות שהציגו הצדדים בעמדותיהם עם פתיחת שיחות הדמסכ"לים בוושינגטון מעידה על קשיים בתהליך, ומפחיתה את הציפיות לפריצת דרך בטווח הקצר. הפחתה כזו של הציפיות תמנע לפי הערכות עלייה של מדד המע"ף לרמה של 200 בטווח המיידי.

מצד שני, בשוק הזה יש הערכה שהמשקיעים הזרים מעוניינים עדיין לקנות חבילות של מניות בחברות שונות, ולכן החששות מפני ירידה משמעותית בטווח הקצר הם נמוכים.

התחושה בשוק היתה אתמול שמדד המע"ף יתנדנד סביב הרמה של 190 בטווח המיידי ושצפוי בשוק מסחר סלקטיבי.

ירידות מתונות נרשמו אתמול במניות הכבדות כיל, ים המלח, מבט, בזק, אי.די.בי פיתוח ואלביט.

עליות נרשמו במניות בנק, בנק לאומי, עליה, אדם ומבתשים.

עלייה של 10% נרשמה במניות ריבוזין, כשהוסבר הוא שוב ציפיות להפקת רווחי הון גדולים ממכירת קרקעות. עלייה של 9% נרשמה בתעודות אבנר כאשר ברקע הקירות הזרים.

המכ"מים הארוכים נסחרו בתשואה של כ־14%. תשואה זו אטרקטיבית למשקיעים שצופים לאינפלציה שנתית חד ספרתית.

המגדלים מתנגדים ליבוא תפוחים

(עתיים). בקריאה לראש הממשלה, יצחק רבין, מבקשות ועדות ונטעים האחוזות בארץ את התערבותו למניעת יבוא פירות העלול לגרום להתפשטות הצגע.

באסיפת המגדלים החליטו לצאת למאבק נגד ההחלטה ליבא פירות, עם כניסת ישראל להסכמי גאט"ס, בסרם שאושרו רשתות המגן לענף ולמגדלי הפירות.

המגדלים החליטו לקיים מסיבת עיתונאים ביום ראשון הבא, לנוכח החלטת שר החקלאות ליבא תפוחים לישראל בעונה שופעת פרי.

המגדלים טוענים, כי "חלף העידן בו מגדלי הפירות משמשים כבציגים ולא כשותפים בקביעת עתידו של ענף הפירות. אנו, מגדלי הפירות, מתחייבים לספק לשוק המקומי תוצרת טרייה לאורך כל השנה במחירים השווים לכל הסיטונאים מרוחיים מיליונים מהיבוא".

המשתנים ליום 28.6.95

המניה	שער בנקודות	שינוי בנקודות	שינוי ב%	שער יומי נמוך ב"ש	שער יומי גבוה ב"ש
אבגן	14.2	+1.2	+40.0	109.00	109.00
אגד	2323.0	+1.8	+1.8	102.50	101.75
אגן	4618.0	-58.0	-1.3	99.00	98.50
אדגר	2350.0	+57.0	+2.5	103.00	102.75
אדניה	7360.0	+162.0	+2.3	103.00	103.00
אי.בי.די 0.1	437.0	+2.0	+0.5	101.00	100.50
איומן 1	595.0			100.25	99.25
אחים 1	3609.0				
אי.די.בי אחזקות	997.0	-8.0	-0.7	100.00	99.00
אי.די.בי פיתוח	5034.0	-103.0	-2.0	100.00	97.75
אילתה 1	828.0	+8.0	+1.0	101.25	101.00
אלביט 3	22568.0	-344.0	-1.5	99.00	98.00
אלביט אי"ח ב'	99.5	+0.5	+0.5		
אלון החזקות	9486.0			100.00	100.00
אלתר 3	9752.0	-74.0	-0.7	108.25	99.00
אמות	2262.0	+22.0	+1.0	101.00	100.50
אפריקה אי"ח 4	102.5	+0.5	+0.5		
אפריקה ישראל 1	333315.0	-2519.0	-0.7	100.25	99.00
אפריקה ישראל 0.1	360263.0	-1810.0	-0.5	100.25	99.00
אר.טשיין תעש'	396.0	+9.0	+2.3	102.50	102.00
בזק 1	754.0	-8.0	-1.0	101.50	99.00
בינלאומי 1	36257.0			101.25	99.50
בינלאומי 5	36374.0	-91.0	-0.2	100.50	99.50
בינוי	1992.0	+5.0	+0.3	101.00	101.00
גולה היקעות	6127.0	+105.0	+1.8		
גתית 1	517.0				
דולרית אי"ח 2	111.0				
דנס ד'	929.0			100.50	100.50
דיסקונט השקעות	19399.0	+144.0	+0.8	101.50	100.00
דלק 0.1	8904.0	+88.0	+1.0	100.50	100.25
הלוואה 5	2312.0	+56.0	+2.5	103.00	102.00
הבלוחת.ריסיבר	908.0	+22.0	+2.5	102.75	102.00
חברה לישראל 1	23856.0			100.00	99.50
חברה לישראל 5	12592.0	+168.0	+0.8	101.00	100.00
חלל 1	5.5		-0.5	99.25	99.00
כיבוץ 1	110392.0	-834.0	-0.7	99.50	98.75
כימגד	1413.0	+2.0	+0.0	102.50	101.50
יזמות ובנין 1	181142.0	+452.0	+0.3	101.00	100.00
יואל 1	125.5	-5.5	-4.2	97.00	95.75
יואל אי"ח 2	76.0		+0.3		
יל המלח 0.1	845.0	-9.0	-1.0	99.75	99.00
יבוא הקיר 1	1333.0	+23.0	+1.8	102.00	101.50
יבואנקו	3.0		+1.3	101.75	100.00
ביבים 0.25	1820.0	-9.0	-0.5	99.75	99.00
כלל 1	25467.0	+438.0	+1.8	102.25	101.00
כור אי"ח ו'	113.5	+1.0	+1.0	101.00	101.00
כור אי"ח 3	6430.0	+421.0		107.00	107.00
כימיקלים לישראל	228.0	-2.0	-1.0	99.75	98.00
כיתן	728.0			100.25	100.25
כללית ירושלים	966.0	+10.0	+1.0	101.50	101.00
כלל אלקטרוניקה	31165.0	+385.0	+1.3	101.75	100.50
כלל ביטוח	1181.0	+15.0	+1.3	100.75	100.25
כלל ישראל 10	8012.0	+40.0	+0.5	101.50	100.00
כלל שוק 1	751.0	+6.0	+0.8	101.00	100.75
כלל תעשיות 1	1802.0			101.00	99.00
כלי ז	8311.0	+123.0	+1.5	102.00	101.50
לאומי	353.0	+4.0	+1.3	101.50	100.75
ליפקיר	216.0	+1.0	+0.3	101.50	100.00
מאיר עוזא 1	1758.0	+13.0	+0.8	100.75	100.75
מבטח שמיר 1	1436.0	+7.0	+0.5	100.50	100.50
מבני תעשיה	397.0	+3.0	+0.8	100.75	100.25
מגדים 1	8481.0	+187.0	+2.3	103.00	101.50
מבוטים	1633.0	+8.0	+0.5	100.50	100.50
מלם 5	786.0	+15.0	+2.0	102.00	102.00
מנן 1	776.0	+2.0	+0.3	100.50	99.00
מפעלי פלדה	264.0	-7.0	-2.5	99.50	97.50
משביר נכסים 1	416.0	-23.0	-5.2	95.00	94.00
משכן ב 1	34831.0	+259.0	+0.8	101.25	101.00
נייר חדרה	15917.0	+79.0	+0.5	100.50	100.00
נכסים ובנין	19724.0	+195.0	+1.0	101.00	100.75
ניר עמוס	660.0	-3.0	-0.5	100.00	97.00
נשר	524.0	+5.0	+1.0	101.00	100.00
סיגמא בנקו אי"ח 5	110.5				
סאמיט 1	1776.0	+18.0	+1.0	101.00	100.50
סיאם	317.0	+2.0	+0.6	102.00	102.00
עילית 5	1330.0	+23.0	+1.8	102.25	101.50
פריבטבנק 5	6016.0	+67.0	+1.0		
פלגות 5	254.0	+1.0	+0.5	100.75	100.75
פועלים מסוג 1	8567.0	+127.0	+1.5	101.50	101.00
פיקים	471.0	+6.0	+1.3	101.75	101.00
פורמולה 1	1433.0	+7.0	+0.5	101.00	101.00
פיתוחים	1727.0	-13.0	-0.7	100.00	98.00
פרי	44832.0			100.50	99.75
פלסרבו	77.0	-6.0	-7.5	100.00	92.00
פקר פלדה 1	13654.0	+268.0	+2.0	102.00	102.00
פלגון 0.2	18062.0	+384.0	+3.8	103.75	102.50
פריקלאט 1	1925.0	+28.0	+1.5	101.50	101.50
קווי אשראי	118.5	+3.0	+2.5	105.00	101.50
קרן המקעות 5	292.0	ה ו ס ק ת	ס ס ה ר		
קרור והשקה	2021.0	+35.0	+1.8	102.50	101.00
רב בריח	1112.0	+35.0	+3.3	103.25	102.50
רונלין 1	3035.0	+276.0	בז	110.00	110.00
רשת הדבש המחול	1594.0	+24.0	+1.5	101.75	101.50
שופרסל ב	5715.0	+14.0	בז	100.25	100.00
שיקון א 1	8703.0	+129.0	+1.5	102.00	100.50
שקם	199.0	+2.5	+1.3	101.25	99.75
תיבה בנקו אי"ח 4	137.0				
תאה 10	1129.0	+22.0	+2.0	102.25	101.50
תיאה 5	382.0	+16.0	+4.3	105.25	104.00
תדיראן	953.0	+9.0	+1.0	101.50	100.75

האוצר בולם הנחת קו מים להשקיית מטעים בגליל העליון

מאת רן הכלי

בקרב מתישבי הגליל העליון וקו העימות עם גבול לבנון שורר זעם רב על משרד האוצר ושר האוצר, על כך שאינו מאפשר את הקמת מפעל המים זמר ב' שנועד לספק מים ליישובי הדר.

הקיבוצים והמושבים פנו ביום ד' ישירות לשר האוצר ולראש הממשלה על מנת לבצע מפעל זה, שאושר לפני כמה חודשים בידי שר החקלאות, יעקב צור. לדברי המתיישבים, קו זמר ב' הוא חלק מתבאי הקיום ליישובי הדר.

המפעל אמור לספק 8 מיליון מטר קוב, ויש בו תועלת רבה למשק הלאומי. התנגדות האוצר, טענו בציבי היישובים, מנוגדת לעמדת הממשלה ומפריעה לעבודת משרד החקלאות ולנציבות המים.

עתה שר החקלאות, איתן כבל, אישר שהמשרד תומך במתיישבים בדרישתם. המפעל אושר על ידי במשרד החקלאות ונציבות המים, כחלק מהריבות הממשלה ושר החקלאות לפיתוח יישובי קו העימות הגליל. לדברי כבל, מדובר במפעל חקלאי לאספקת מי שתייה ומים לחקלאות.

רבין: אין לטפל באינפלציה באמצעות העלאת הריבית

(עתיים). ראש הממשלה, יצחק רבין, אמר באסיפה הכללית של התאחדות התעשיינים, כי תהליך השלום הביא לפתיחתם של שווקים חדשים במזרח הרחוק ובאיזור, ובפני ישראל נפתח "חלון ההזדמנויות" שהתעשייה החיומים בישראל חייבים למנוע ולנצלו.

ראש הממשלה התייחס גם לתביעות התעשיינים לשינוי שער החליפין ולהורדת הריבית, ואמר כי יש לו דעה בעניין הריבית, אולם הוא לא יפתח בוויכוח פומבי בנושא זה עם בנק ישראל ויסמא הזדמנויות יחזר נאותות לדון בבעיה.

בקשר לשער החליפין אמר רבין, כי היו לנו פיתוחים רבים בעבר ועדיין לא הכנו שהפיתוחים הללו אכן עזרו. הוא הזכיר את ההצהרות הנהגות במשק הישראלי ואמר, כי "מי שחושב שניתן לטפל בבעיה זו ביסודיות בשנת בחירות – טועה".

רבין שיבח את התעשיינים על היכולת שגילו בפיתוח מערכות חדישות, וסיפר כי נושא הצמיחה תופס מקום ראשון בסולם העדיפויות של הממשלה.

הוא העלה שתי בעיות בהקשר זה הון ריסון האינפלציה ומחירי הריבית. ראש הממשלה סבור, כי את בעיית האינפלציה יש לפתור לא על ידי העלאת הריבית, אלא על ידי מיפעל שורשי במיבנה הפירות והירקות ובמיבנה הריבית. "אנו נטפל בשני הנושאים האלה, שהיו המרכיב העיקרי בהעלאת יוקר המחיה האינפלציה, ואני בטוח כי נגיע לפתרון", אמר.

שר התעשייה והמסחר, מיכה דרישן, הסיף כי הסכם המחר עם יהדן יתחדש תוך חודשיים, והביע תקווה כי העיסקות הרבות שכבר הוסכמו עליהם בין יומים ישראליים וירדניים, יצאו בקרוב לדרך.

בן־אליעזר: ניתן הנחות ומענקים לרכישת דירות ביישובי קו העימות

(עתיים) רפורמה חברתית בשיכון הציבורי תטפל לאלתר ביישובי קו העימות בצפון. על כך הודיע ביום ג' שר הבינוי והשיכון, בנימין בן־אליעזר, במהלך ביקור בגליל העליון.

חשוך תגר כביש ויש בין־כפר סולם לבין קיבוץ שמיר, הבטיח – להמשיך ולתת עדיפות ליישובי קו העימות בצפון.

באשר לרפורמה אמר השר, כי הוא עושה סוף סוף צדק וסדר בשיכון הציבורי. "ניתן מענקים והנחות עד 65 אלף ש"ח לעודד תושבים לרכוש את דיורותיהם. מי שיודע אינה משגת, יוכל להישאר כשוכר וישלם שכר דירה על פי המצב הכלכלי ומגזל המשפחה", אמר בן־אליעזר.

עוד אמר, כי הוא מקווה שתושבי קו העימות לא יחמיצו את שעת הכושר, ירכשו את דיורותיהם ולא יישענו על הממסד הציבורי.

שוחט לתעשיינים: הכתובת לביקורת על המדיניות המוניטרית – בנק ישראל

לדבריו, "לאוצר מחלוקת חריפה עם הבנק בשאלת גובה הריבית, אך ידיו כבולות"

מאת דן הכלי ועתי"ם

בנאום המרכזי שנישא אתמול באסיפה הכללית השנתית של התאחדות התעשיינים, הסתייג שר האוצר, בייגה שוחט, בחריפות מן המדיניות המוניטרית של בנק ישראל, המתוחה מזה חודשים מושא לביקורת קשה מצד התעשיינים.

"האוצר והממשלה כולה עדיין מחויבים להעדפת הצמיחה במשק, כיעד ראשון למדיניות הכלכלית. שני הנושאים העיקריים שעליהם אתם מתלוננים – שער החליפין הנמוך מדי והריבית הגבוהה מדי – אינם בידי, וסעגות אלו יש להפנות לבנק ישראל", אמר שוחט לתעשיינים.

לדבריו, על אף שידוע שיש מחלוקת חריפה בין האוצר לבין בנק ישראל בשאלת גובה הריבית, הרי במצב חוקי, שבו שידוה הפרדת סמכויות בין שני גורמים אלה בניהול המדיניות הכלכלית, הממשלה אינה יכולה לפעול בתחום חשוב של ניהוז המשק המישור המוניטרי.

שוחט אישר את סעמת פרופר, שקבע השבוע כי הריבית אינה תורמת לריסון האינפלציה, ואולי אפילו מעודדת אותה בכמה תחומים. "כדי לשנות את המצב, יש צורך בתחזיקה. בינתיים אנחנו במבוי סתום בעניין זה", אמר.

שוחט הוסיף, כי בדיוני הממשלה על התקציב הבא הוא יהדן בכמה דברים המקובלים על כל השרים: המשך הצמיחה במשק, המשך העלייה וקליטתה, שמירה על אבטלה נמוכה, גידול התוצר וגידול הייצוא.

עם זאת, אין הוא יכול לתמוך בעמדת בנק ישראל בקשר ליעד אינפלציה של 6% עד 9% בשנת התקציב הבאה. מאידך, הסתייג שוחט גם מהצעת פרופר, שהמליץ על רמת אינפלציה של 12% עד 13%.

לדבריו, "עדיין יש מרחב מחיה בין שתי הצעות הללו, ואנו נעשה מאמץ עליון להישאר בטווח אינפלציוני סביר בין שני הדברים שציינתי סדם. אין להרשות רמת ריבית הפוגעת ברווחיות הייצוא, ואני יודע שאם הריביות המוניטרית תיכשל, האוריות תוטל עלי כשר האוצר ועל הממשלה כולה, ולא על אלה המופקדים על ביצוע מדיניות זו".

בהתייחסו ליסוא הגדול הוא אמר, כי החברה הישראלית "קפצה קומה" מבחינת תרבות הצריכה, והאזרח הישראלי נחשף לטרפים נרחשים עם תוצרת הון. כתוצאה מכך, גדלה הצריכה הפרטית והוסכם הפרטי יוד. האמצע מופנית בעקבות זאת לתקציב הממשלתי, והדרישה היא שהממשלה צריכה לקצץ בהוצאה הציבורית.

בהקשר זה ציין שוחט, כי יהיה קיצוץ בגידרון הממשלתי ויעשו צעדים נוספים כדי להגדיל את הוסכון במשק.

הוא הוסיף כי מלאו 10 שנים לתוכנית הייצוב שבאה להציל משק, שהיה אז עם רמה של 13% גידרון בתוצר הלאומי. גידרון זה ירד עתה ל־2.5% והתוצר יראג להורידו גם להבא.

האטה בקצב הצמיחה במשק – רק 4.4%

ההסתדרות: שיעור האבטלה לא יירד השנה ויגיע ל־7.5 אחוז; ירד בשנה הבאה

מאת אפרים דורדי

המכון למחקר כלכלי וחברתי של ההסתדרות צופה כי האבטלה לא תרד השנה. על פי התחזית, שיעור האבטלה הממוצע השנה יהיה 7.5 אחוז. מדובר בירידה קלה של כ־0.3 אחוז, לעומת האבטלה אשתקד.

על פי התחזית, האבטלה תרד בשנה הבאה והיא תהיה כ־6.7 אחוז מכוח העבודה.

כך עולה מעידכון תחזיות שערך המכון למחקר כלכלי־חברתי, בראשות זיוה אלמוג. פירוש התחזית: "החמרה במצב התעסוקה בשלושת הרבעים הנותרים של 1995, לעומת הרבע הראשון של השנה".

מן הממצאים עולה עוד, כי שיעור עליית המחירים השנה יהיה כ־8 אחוז. לדברי אייל קוגן, כלכלן המכון, "התמתנות זו צפויה על אף העלייה שחלה במחירי הדשמות המיוצאות לישראל בשוק העולמי".

כן, "בשנת 95' תחול האטה בקצב התרחבות הפעילות המשקית שתתבטא בעלייה מתונה יחסית, בגובה 4.4 אחוז, בתוצר המקומי הגולמי – שמשמעותה עלייה של 1.8 אחוז בתוצר המקומי הגולמי לנפש – והגידול בשיעור של 4.2 אחוז בהשקעה הגולמית בעבור המשק".

זאת, לעומת גידול של כ־17 אחוז בשנה שעברה.

גם השנה יימשך הגידול המואץ בצריכה הפרטית, שצפויה לעלות בשיעור של 6.8 אחוז בהמשך לגידול של 8.8 אחוז אשתקד. לדברי קוגן, "מגמה זו מבטאת את המשך הירידה בשיעורי הוסכון הפרטי, שצפוי לעמוד על שיעור של 19 אחוז בשנה זו, לעומת 21 אחוז בשנת 94".

לדבריו, "המשך הגידול בצריכה הפרטית יתן את אותותיו בגידול נוסף של עודף היבוא האזרחי בשנת זו".

המכון צופה, כי בשנה הבאה יעלה התוצר המקומי הגולמי בשיעור של 5.5 אחוז, שיעור האבטלה יעמוד על 6.7 אחוז ואילו שיעור האינפלציה יסתכם בכ־7 אחוז.

פרופר: לא להשאיר את הרסן הכלכלי בידי בנק ישראל

(עתיים). נשיא התאחדות התעשיינים, דן פרופר, שנבחר ביום רביעי לקדנציה של שנתיים נוספות בתפקיד זה, אמר באסיפה הכללית של התאחדות התעשיינים, כי בנק ישראל ממשיך במדיניות מוניטרית שהגביר עצמו הדה בבשלותה.

פרופר דחה הצעה שהעלו כמה תעשיינים בדיון להשבית את התעשייה לשעה, בתואה על מדיניות הממשלה. "דרכנו אינה דרך של הכרעת צמיגים", אמר.

הדגיש קרא לממשלה ליטול על עצמה את מנהיגות הכלכלית, ולא להשאיר את הוכרעות החשובות, כמו קביעת שער החליפין וגובה הריבית, בידי בנק ישראל. הוא האשים את בנק ישראל שיכל מעייניו נתונים לכליאת האינפלציה, והוא אינו יכול להביא לצמיחה במשק. בנק ישראל ממשיך במדיניותו השלילית, למרות הודעתו בכשלון מדיניות הריבית הגבוהה והסכנה הנשקפת למאזן התשלומים", אמר.

פרופר טען, כי אינפלציה של 9 עד 10 אחוזים היא מלאכותית והתשלום עבורה הוא הרס התעשייה, במיוחד תעשיית הייצוא. הוא הציע רמת אינפלציה של 12 עד 13 אחוז, שנקבע למעשה האינפלציה הרצאלית היום, ואמר שאפשר להוריד אותה בקצב יאפשרו זאת. יש להעלות את שער החליפין, אמר, ל־2 עד 3 אחוזים מעל קו האמצע.

לדבריו, המשך עבר את הרקשה של פיחות זה פעמי הוא האחרון שיבקש לעשות זאת. "תנו לנו את הכלים ואת מרחב המחיה, ואנו נעשה את מלאכת הצמיחה", אמר פרופר בפנייתו לשר האוצר.

מנכ"ל מופנאר, דן מטמאור, קרא להשבית למשך שעה אחת את כל מפעלי התעשייה בארץ, לקיים אסיפות הסברה לעובדים ולתאר בפניהם את מצבה הקשה של התעשייה. הוא אמר כי נמשכת עתה שחיקת הרווחיות, וכי הריבית הגבוהה, האינפלציה, הארנונה הגבוהה, מחיר המים ועליית התשלומים, מוכיחים ושר רצון לעוות להתעשייה הן מצד הממשלה הן מצד הרשויות המקומיות.

שערי מטבעות חוץ לתאריך 28.06.95

המטבע	שער יציג	בנק לאומי מזומנים קניה	בנק לאומי מזומנים מכירה	בנק לאומי העברות והמחאות קניה	בנק לאומי העברות והמחאות מכירה	בנק דיסקונט מזומנים קניה	בנק דיסקונט מזומנים מכירה	בנק דיסקונט העברות והמחאות קניה	בנק דיסקונט העברות והמחאות מכירה	בנק המזרחי מזומנים קניה	בנק המזרחי מזומנים מכירה	בנק המזרחי העברות והמחאות קניה	בנק המזרחי העברות והמחאות מכירה
1 דולר	2.9680	2.89	3.04	2.9458	2.9958	2.9443	3.04	2.9921		2.90	3.03	2.9467	2.9912
1 ליש"ט	4.4475	4.57	4.80	4.6545	4.7296	4.6483	4.79	4.7238	4.7246	4.58	4.79	4.6543	4.7246
1 מארק גרמני	2.1363	2.08	2.19	2.1223	2.1566	2.1198	2.19	2.1542	2.1519	2.08	2.18	2.1199	2.1519
1 פרנק צרפתי	0.6081	0.59	0.63	0.6036	0.6134	0.6029	0.62	0.6127	0.6176	0.59	0.62	0.6024	0.6176
1 גילדן הולנדי	1.9075	1.86	1.96	1.8958	1.9264	1.8926	1.95	1.9233	1.9217	1.86	1.95	1.8931	1.9217
1 פרנק שוויצרי	2.5815	2.52	2.65	2.5648	2.6062	2.5609	2.64	2.6026	2.6070	2.52	2.63	2.5623	2.6070
1 כתר שוודי	0.4082	0.39	0.42	0.4058	0.4124	0.4052	0.42	0.4122	0.4114	0.40	0.42	0.4053	0.4114
1 כתר נורבגי	0.4791	0.46	0.50	0.4758	0.4835	0.4751	0.49	0.4829	0.4872	0.47	0.49	0.4756	0.4872
1 כתר דני	0.5469	0.53	0.56	0.5433	0.5521	0.5426	0.57	0.5514	0.5512	0.54	0.56	0.5429	0.5512
1 פרנק בלגי	0.6967	0.68	0.72	0.6927	0.7039	0.6916	0.71	0.7036	0.7025	0.68	0.71	0.6920	0.7025
1 דולר קנדי	2.1558	2.10	2.21	2.1417	2.1763	2.1386	2.21	2.1734	2.1715	2.10	2.20	2.1391	2.1715
1 דולר אוסטרלי	2.1214	2.07	2.18	2.1102	2.1443	2.1079	2.17	2.1421	2.1417	2.07	2.37	2.1048	2.1417
1 ראנד דרא"מ	0.8160	0.73	0.83	0.8108	0.8239	0.8099	0.81	0.8232					
10 פרנקים בלגיים	1.0394	1.01	1.07	1.0326	1.0493	1.0310	1.06	1.0477	1.0472	1.01	1.06	1.0315	1.0472
10 שילינג אוסטריים	3.0371	2.96	3.11	3.0183	3.0670	3.0146	3.11	3.0635	3.0628	2.97	3.10	3.0169	3.0628
1000 לירות איטלקיות	1.8183	1.77	1.86	1.8041	1.8332	1.8033	1.88	1.8327	1.8378	1.77	1.86	1.8058	1.8378
100 ינים יפניים	3.5074	3.42	3.60	3.4870	3.5433	3.4814	3.59	3.5379	3.5420	3.43	3.59	3.4892	3.5420
1 דינר ירדני	4.2739	4.14	4.43										
1 לירה מצרית	0.9498	0.84	0.91										
ECU	3.9354												
1 מארק פיני				3.9086	3.9717	3.9035		3.9668					
100 פזטה ספרד	2.4658	4.71	4.95	4.8014	4.8789	4.7951	4.94	4.8729	4.8497	4.72	4.93	4.7972	4.8497
1 ניו זילנד		2.38	2.51	2.4299	2.4691	2.4289	2.53	2.4683	2.4458	2.41	2.50	2.4280	2.4458
100 דראכמה יוונית		1.94	2.04	1.9767	2.0086								
100 לירות לבנוניות	0.1860												
1 דולר הונג קונג													
1 דולר סינגפור				0.3810	0.3872								
1000 לירה טורקית				2.1127	2.1468								
1 לירה קפריסין													

הודעה על פרסום תשקיף

בהתאם לסעיף 31 לחוק השקעות משותפות בנאמנות, התשנ"ד–1994

תשקיף

"קפיטל מניות"

קרן נאמנות

הקרן הינה קרן פתוחה כהגדרתה בחוק.

הצעה לציבור

של מספר בלתי מוגבל של יחידות בנות 1 שח"ח עיר, המוצעות לציבור במחיר היחידה כפי שיקבע מעת לעת ובתוספת הוספה בשעור של 1.0% ממחיר היחידה. היחידות מוצעות החל מיום 29.6.95 עד ליום 28.6.96.

מדיניות ההשקעות של הקרן (ראה פרק ו' בתשקיף)

יתרת נכסי הקרן תושקע לפי שיקול דעתו המוחלט של דירקטוריון מנהל הקרן, בכפוף להוראות כל דין שיחויה בתוקף מעת לעת, לרבות במזומנים, בניע חוץ בשעור שלא יעלה על 10% מהשווי הנקי של נכסי הקרן ובאופציות (OPTIONS) בכפוף לתקנות שהותקנו לענין זה על ידי שר האוצר (ראה לענין התקנות כאמור ולענין הסיכונים הכרוכים בהשקעה באופציות, סעיף 6.4 בתשקיף).

מנהל הקרן עשוי ליצור אופציות, לקנות וליצור חוזים עתידיים, לבצע מכירות בחסר והשאלת מניות בכפוף לתקנות שהותקנו לענין זה ובהתאם לשעורים המרביים המותרים לענין זה בתקנות האמורות (לענין פרוט התקנות והסכנים הכרוכים בעיסקאות כאמור ראה סעיף 6.4 לתשקיף).

מנהל הקרן רשאי לשנות את מדיניות ההשקעות של הקרן על פי שיקול דעתו וללא צורך באישור האסיפה הכללית של בעלי היחידות בקרן. על כל שינוי במדיניות ההשקעות יגיש מנהל הקרן דווח מיידי ויפרסם זאת בשני עתונים יומיים הנפצים בישראל בשפה העברית.

השקעות עיקריות של הקרן לשנה שנסתיימה ביום 31.3.95 היו בממוצע (לפי ההתחזקות בסוף כל חודש) כמפורט בזה:-

	ממוצע	טווח
מניות	75.77%	84.10% - 56.61%
ניע חוץ	3.45%	5.26% - 0.00%
ניירות ערך המירים בישראל	1.83%	6.61% - 0.44%
מאמצים ופקדונות בבנקים	18.46%	34.55% - 11.61%

מנהל הקרן נוהג להחליף את נכסיה בשעור ניכר. להלן פרטים לענין תחלוף נכסי הקרן לתקופה שסיום 1.4.94 ועד ליום 31.3.95:

שווי נכסי הקרן בממוצע (אלפי ש"ח)	4,481
עסקאות בניע עבור הקרן (אלפי ש"ח)	85,778
עמלה ששולמה לבנקאי הקרן (אלפי ש"ח)	172
עמלה ששולמה לבנקאי הקרן (בשעור מנכסי הקרן):	3.83%
(בנקאי הקרן אינו קשור למנהל הקרן)	

השכר השנתי של מנהל הקרן

על פי הסכם הקרן זכאי מנהל הקרן לקבל ומקבל שכר שנתי השווה ל־3% מהשווי השנתי הממוצע של כלל נכסי הקרן. על אף האמור וכל עוד לא יוחלט אחרת על ידי מנהל הקרן יהיה שכרו השנתי של מנהל הקרן בשעור של 2.5% מהשווי השנתי הממוצע של כלל נכסי הקרן (ראה סעיף 10.1 בתשקיף).

השכר השנתי של הנאמן

על פי הסכם הקרן. זכאי הנאמן לקבל ומקבל שכר

האוצר: המדיניות המוניטרית של בנק ישראל תרמה לאי הוודאות בשוק ההון

צבירה שלילית של 10 מיליארד ש' בקרנות הנאמנות; תוכניות החיסכון גדלו ב־8.8%

מאת אמנון אמיר וחגי פודרמנר

המדיניות המוניטרית של בנק ישראל, שהתבטאה בעליית שיעורי הריבית במשק, גרמה בין הגורמים לאי וודאות ששררה בשוק ההון בשנה שעברה. כך קבע אגף שוק ההון באוצר, בסקירתו השנתית על תוכניות החיסכון ב־1994.

לדברי מחברי הסקירה, אי הוודאות בשוק ההון, שנגרמה גם על ידי השפל בבורסה והאחזת האינפלציה, השפיעה אשתקד על הרכב תיק הנכסים והפיננסים שביקי הציבור.

יחד עם זאת, לטשטש מאוד ההשקעות במניות ומשטרת וקטנו ההפקדות המושכנות הע"ש. לעומת זאת, נרשמה עלייה בהפקדות לזמן קצר וגדלו ההפקדות בתוכניות החיסכון.

מהנתוני אגף שוק ההון עולה, כי בשנת 1994 נרשמה צבירה שלילית של כ־10 מיליארד ש"ח בקרנות הנאמנות, ובסוף השנה הגיע היקף נכסיהן לכ־18.8 מיליארד ש"ח.

תוכניות החיסכון, לעומת זאת, גדלו אשתקד בכ־10.6 מיליארד ש"ח והסתכמו בסוף השנה בכ־54.4 מיליארד ש"ח – גידול של כ־8.8 אחוזים.

לדעת אנשי האוצר, היון תוכניות החיסכון אלטרנטיבה להשקעה ישירה בשוק ההון, לאור התעוזתיות הרבה ששררה בו בשנה שעברה.

כך הגיעו תוכניות החיסכון למצב שוק מחות כ־12.2% מסך הנכסים שבידי הציבור, לעומת כ־9.8% בסוף 1993; אבל הן עדיין רחוקות מן הסיטואציה של 1989, עת היון כ־16% מסך הנכסים שבידי הציבור.

בשנת שעברה, הצבירה הראלית נטו – הפקדות ומשכים ביניכי התשלומים שקיבלו – היתה כ־3 מיליארד ש"ח בי 1993, הצבירה נטו היתה 704 מיליון ש"ח (במחיר סוף 1994) – ובשנים 1990־1992, הצבירה נטו היתה שלילית.

מגמת הצבירה לא היתה אחידה: בתוכניות המופעלות לפי המדד, המגמה השלילית (שאופייה אותן עד 1992) התחלפה בשנתיים האחרונות לתגמה חיובית – ובתוכניות המופעלות על פי המט"ח, נותרה מגמה שלילית בכל חמש השנים האחרונות.

הביטוי הקיצוני, בחמש השנים האחרונות, להצטרף לתוכניות חיסכון שבהן יש הפקדות תקופתיות: אלה. הראפיינו (מאז 1990) בצבירה חיובית. בתוכניות שהתפקדה בהן היא חד פעמית, לעומת זאת, היתה מגמת צבירה שלילית בשנים 1990־1993 – אך היא התהלפה אשתקד בתגמה חיובית, הצבירה הסתכמה ב־5.2 מיליארד ש"ח.

האטרקטיביות של תוכניות החיסכון נובעת, לדעת אנשי האוצר, הן מהפטור ממס הקיים על הכנסות מריבית הן בשל רגישותן הנמוכה להתפתחויות בשוק. בנוסף, נהנו החוסכים מהוקצות שאושרו בסוף שנת 1993, ואשר הגבירו את הגמישות שניתנה לבנקים בהפעלת תוכניות החיסכון.

כתוצאה מסיבות אלה, הסיטו החוסכים את פעילותם מהשקעה ישירה בשוק ההון, או דרך משקיעים מוסדיים כמו קופות גמל וקרנות נאמנות, להשקעה באמצעות תוכניות חיסכון.

שמחון לרביץ: חיוני הסדר חובות משלים ל"חוק גל" להצלת 6,000 משקים

היום יושבת חבל התענך במחאה; שמחון זומן לפגישה דחופה עם ח"כ גדליה גל

מאת רן הלוי

מוכיח תנועת המושבים, שלום שמחון, פנה אתמול במכתב לראש הממשלה, יצחק רבין, וביקשו להתערב אישית כדי למנוע את התמוטטותן של אלפי משפחות במושבים, הקיימות בפני איבוד משקיהן הוקלאיים, שהם מקור פרנסתן היחיד, בהמשך מימוש "חוק גל".

"הוקלאים רבים באזורי הפריפריה נתונים בימים אלה לאיום קיומי, כשמשקפים מהנהלת הסדר המושבים עומדים למנוע את כל אמצעי הייצור שלהם, לרבות קרקע, כדי להחזיר את חובם ההיסטורי", כתב בשל תנאי המשק בשנות השמונים", כתב שמחון לרבין.

הוא הביע את דעתו כי יש לעשות מאמץ ציבורי עליון לגיבוש הסדר משלים ל"חוק גל", שיעניק פתרון חלקי גם לבעייתן של כ־6,000 משפחות אלו, באחוזים כמו וכל תענך, עדלה ולביש.

בעקבות מכתבו של שמחון זומנה לו להיום פגישה דחופה עם ח"כ גדליה גל, לדיון באפשרות של הכנסת, ח"כ גדליה גל, לדיון באפשרות לבנש אמצעי לעיתון הסדר משלים לחוק גל, שבגרסה עליה הסכים הציבור אשתקד על הרכב תיק הנכסים והפיננסים שביקי הציבור.

יחד עם זאת, לטשל, צומצמו מאוד ההשקעות במניות וחשיות וקטנו ההפקדות המושכנות הע"ש. לעומת זאת, גרשמה עלייה בהפקדות לזמן קצר וגדלו ההפקדות בתוכניות החיסכון.

מהנתוני אגף שוק ההון עולה, כי בשנת 1994 נרשמה צבירה שלילית של כ־10 מיליארד ש"ח בקרנות הנאמנות, ובסוף השנה הגיע היקף נכסיהן לכ־18.8 מיליארד ש"ח.

לבנש הסדר לחובות משפחות אלה, ולהצלת קיומם של לא מעט מושבים.

בינתיים נמסר על הכנות בישובי התענבים לסדרת פעולות מחאה, שנועדו אף הן להיום. ישובי התענך הכריזו על שביתה כללית ועל מאבק למען הכתם כקו גבול וכאיום עדיפות א', מה גם שפיעני מעצות צה"ל מריכזי הערים בצפון הגדה מתוכנן כבר ביולי.

יו"ר המועצה האזורית גלבוע, דני עטר, מסר שהתושבים דרשים מחיקת חובות מיידית, דאת כדי לאפשר להם לשקם את האיזור.

כיום עומד החוב על 350 מיליון ש"ח, שהם 500 אלף ש"ח לכל יחידת משק.

הסדר החובות שנקבע על פי "חוק גל", שנתן פתרון לטרגית הישובים, עלול לחסל את ישובי התענך. "המשג 'סיר הזוג'", אמר עטר, "הוא משג לעשירים עם עתודות קרקע. לא כך המצב בישובי התענך".

הישובים הוגלה, כי הוא מהם הבישה בשעה ל"בנקר" לחסמו כל הדרכים המובילות לישובי הגבול, ותבא הפגנה של שבקומה השביעית בבית הדוד הפועל בתל־אביב.

בישיבה ישתתף גם מזכ"ל איגוד עובדי המדינה, מנחם לוין. במרכז הדיון "הזדמנות משקר לשמירת ערכה הריאלי של הגימלה".

האבטלה בירדן יורדת בהתמדה

שוק התכנון של ירדן, רימא הלאף, מסרה אתמול לעיתון "ארדסטור" כי מספר המובטלים בממלכה יורד בהתמדה.

לדבריה, שיעור המובטלים הגיע לשיא עם מלחמת המפרץ הראשונה, בשנים 1990 ו־1991, ושיעורו עמד אז על כ־25 אחוז מכוח העבודה. דבר זה נבע לא רק מהמשבר הכלכלי העמוק של המשק המקומי, אלא גם בגלל שהגם הגיעה של כ־300 אלף עובדים מבחוץ.

אך מאז, לדבריה, חל גידול מרשים במיתון המשק, של 6־12 אחוז מדי שנה מאז 1993. עד הסיפה שרת התכנון כי שיעור המובטלים כעת הוא כ־14 אחוז, המגמה היא של המשך הירידה.

הלאף הדגישה כי עם חתימת הסכם השלום, קצב הגידול בתוצר יגבר, ויש לצפות שמספר המובטלים ירד אל מתחת ל־13 אחוז.

יצוין, שעל פי מקורות באיגודים המקצועיים, מספר המובטלים בירדן הוא כ־18 אחוז.

נמכר יבול הכותנה של '96

(קתיים). המחירים המוצעים של הכותנה בעולם הביאו את מועצת הכותנה למכור חלק מכותנת '96, אותה ניתן יהיה לספק רק חלק מעוד שנה וחצי מהיום.

ישראל נחשבת בעולם לספק כותנה איכותי ואמין, אמר ביום ד' רם וידן, מנכ"ל מועצת הכותנה. וידן ציין שבימים האחרונים פנה קניין אירופי למועצת הכותנה, בבקשה שישלוח לו ברחיפות את "החוב הלבן". זאת, עקב הפרת הסכם האספקה שלו עם אחת ממדינות הגוש המערבי.

המחירים הגבוהים החשיש מדירות מחירים עוד יותר, עקב הרחבת שטחי המזרע בעולם ועליית המחירים, הביאה את מועצת הכותנה לסכירת 6,000 טון ביטול '96, בניגוד "על הנייר" כלבי.

היקף המזרע של הכותנה בארץ הוא 240 אלף דונם, והוא, צפוי לתת יבול של 40 אלף טון. 80 אחוזים מיבול זה כבר נמכרו במחירים גבוהים, בזכות העלייה בביקוש בעולם מול הקטנת והיצע בסריגות הגיזול.

שמחון לרביץ: חיוני הסדר חובות משלים ל"חוק גל" להצלת 6,000 משקים

היום יושבת חבל התענך במחאה; שמחון זומן לפגישה דחופה עם ח"כ גדליה גל

מאת רן הלוי

מוכיח תנועת המושבים, שלום שמחון, פנה אתמול במכתב לראש הממשלה, יצחק רבין, וביקשו להתערב אישית כדי למנוע את התמוטטותן של אלפי משפחות במושבים, הקיימות בפני איבוד משקיהן הוקלאיים, שהם מקור פרנסתן היחיד, בהמשך מימוש "חוק גל".

"הוקלאים רבים באזורי הפריפריה נתונים בימים אלה לאיום קיומי, כשמשקפים מהנהלת הסדר המושבים עומדים למנוע את כל אמצעי הייצור שלהם, לרבות קרקע, כדי להחזיר את חובם ההיסטורי", כתב בשל תנאי המשק בשנות השמונים", כתב שמחון לרבין.

יעיש פנה לשר המשפטים בעקבות מינוי כתב נכסים מטעם הבנקים הנושים למפעל בימשקם. הכונס לא קיבל את אישור בית המשפט להפעלה או לפירוק המפעל, והמשיך להעסיק את העובדים ללא תשלום במשך שלושה חודשים, מבלי לומר להם מי אחראי לשכרם. יעיש כי מרבית העובדים פוטרו וקבוצה קטנה, המונה שבעה עובדים בלבד, עובדת במפעל ועוסקת בחצות מחרות.

יעיש קרא לשר המשפטים לטפל בנה שהגדיר כ"אנרכיסטיה", והעיקר כי הנפגעים העיקריים מתוליך זה הם העובדים.

בימים הקרובים יתקיים דיון בבית המשפט בסוגיית בימיסקם, שבו יחולט האם לקבל את תוכנית הבראה של המעסיק, ודיון הנוכחית תביא לסגירת המפעל.

בעקבות הסכמי הסחר בין ארה"ב ליפן – הדולר עלה

אתמול נרשמו ביקושים גדולים לדולר, ועיכו עלה בדוב השוקים בעולם. זאת בעקבות הסכם סחר שנחתם בין האמריקאים ליפנים, לפיו יפן תרכוש חלקי רכב מארה"ב ותמודה יסירו האמריקאים את איום הסנקציות על היצוא היפני.

שיחות הסחר האחרונות בין שני הענקים הכלכליים התנהלו באווירה מתוח מתמדת ואיומי סנקציות וסנקציות־נגד. לעיתים נרמה היה שהם יחרדים לשנת 1941, עת התקפת יפן על הצי האמריקאי בפרל הארבור.

בזמנו, העילה העיקרית להתקפת היפנים היתה אמברגו הנפט של מעצמות המערב, ארה"ב ובריטניה, על יפן, בגלל תוקפנותה בסין. אין ספק שאילו התחוללו מאבק הסחר בין ארה"ב ליפן לפני כמאה שנה, הם היו מובילים לחצי תריסר מלחמות חמות.

אתמול, לעומת שהולם ציפו לפיתרון חיובי למשבר בין שתי המעצמות, התקבלה ההודעה על חתימת ההסכם באופן רחוק, ושער הדולר עלה לשיא יומי של 1.405 מארק, 1.1648 פר"ש ו־85.45 יין. הלירה ירדה ל־1.5695 דולר.

בשוקי ניירות הערך השפיעו הסכמי הסחר לטובה, ובמדינות הראשונה של יום המסחר עלה מדד הראו בלום לרמה של 4,551.95 נקודות – עלייה חצי יומית של 9.34 נקודות.

בקרב המניות הישראליות הנמוכות בניו יורק הפיעו אתמול הרצעים, ומדד המניות הישראליות ירד לרמה של 142.22 נקודות – ירידה חצי יומית של 1.39 נקודות.

שר החקלאות: יבוא מים מתורכיה ראוי לבדיקה

מאת רן הלוי

האפשרות ליבוא מים מתורכיה מתחילה להתפלת מי ים, ראויה לבדיקה רצינית – כך אמר שר החקלאות, יעקב צור, ביום רביעי, בתום פגישה עם מנכ"ל חברת המים המקומית הלאומית, הר אם אנגל, מאיר אניק.

השר צור אמר, שעד כה התייחסו בישראל לאפשרות זו כלא ראלית. אולם, התחזיות לגידעון במשק המים הופכות את יבוא המים לאחד האפשרויות להשלמת הצריכה בישראל.

בפגישה, שהתקיימה במשרדי ד"ר.אי.אי. באגקה, השתתף גם מנכ"ל מקורות, עמוס אפשטיין, המלווה את צור בביקורו בתורכיה. אפשטיין קיבל מראש הוראה חמור מקצועי הנוגע לתוכניות התורכים.

מנכ"ל ד"ר.אי.אי. מסר לצור, שהחברה הזלה בהקמת מערכת משוכללת להפקת מים המבוצעים על מיכליות. המים יופקו מנהר מגאוואס שליד אנטליה, ויוסעו על מיכליות בעזרת מיתקן מיוחד, שהקמתו אמורה להסתיים בסוף 1996. בשלב הראשון ניתן יהיה להטעין באמצעותו רבע מיליון קוב ביממה.

עד מסר אניק, כי תורכיה מקיימת מגעים ליצוא מים למדינות נוספות באגן הים התיכון, בינתן איי יוון ומאלטה.

שר החקלאות ומנכ"ל מקורות הבהירו בנוסף, כי אין אפשרות שיבא המים לישראל יקום או יפול על שאלת המחיר לנטל בישראל. רק אם הוא יהיה זול מתחלת מים, תבחר ישראל באופציה זו. המדורים סידנו לנקוב במחיר המים, בניטוק שהם מרם השלימו את התחשיבים, אולם הם הביעו בטחון בכך שהוא יהיה זול מהתפלה.

בהמשך ביקרם בתורכיה עתידים צור ואפשטיין להיפגש עם קבוצת יזמים המתעניינת בהובלת מים, שבה שותפות חברות מישאן ומבלגיה.

כמו כן הם יסיירו באיזור הנ.אנ. פרויקט פיתוח גדול של ממשלת תורכיה ברחום מזרח אנטליה, שבפיתוחו ישתתפו חברות תהיל, נתן ומשמים.

שערי קרנות הנאמנות ליום 28.6.95

שם הקרן	מחיר יחידה	מחיר פדיון	שנים נומיניליים: יומי בנקודות (3)	יומי באחוזים (5)	באחוזים מתחילת המודד (6)	באחוזים מתחילת השנה (4)	חודשי ממוצע (5)	שנים נומיליים: יומי בנקודות (3)	יומי באחוזים (3)	באחוזים מתחילת המודד (3)	באחוזים מתחילת השנה (4)	חודשי ממוצע (5)
מניות												
אמרגין מניות	112.74	110.29	+0.97	+0.80	+3.42	+10.57	+1.71	158.76	+0.40	+0.25	+2.32	+0.67
אוצר מניות	78.41	77.03	+0.74	+0.31	+3.20	+3.69	+0.61	2944.99	+3.12	+0.11	+1.14	−0.02
אחזקות מניות	263.52	258.64	+1.35	+0.52	+4.90	−2.55	−0.43	157.40	+1.04	+0.67	+6.76	+0.41
איל מניות והמידרג	102.56	102.25	+0.67	+0.44	+2.11	+2.51	+0.42	628.99	+1.52	+0.24	+2.44	+0.90
אילנות שוקים	51.65	50.69	+0.40	+0.80	+7.62	−0.33	−0.06	390.00	+1.56	+0.40	+1.69	−0.33
אליקס מניות	843.51	823.58	+4.15	+0.51	+8.57	+6.52	+1.07	215.89	+0.76	+0.35	+5.89	+1.46
אמות	713.05	212.25	+0.84	+0.40	+4.15	+0.79	+0.13	421.81	+1.56	+0.37	+5.53	+1.26
אמות	633.22	618.09	+4.81	+0.78	+4.31	+1.37	+0.23	12141.75	+57.20	+0.56	+2.55	+0.03
אמיתים מניות	204.24	201.60	+1.63	+0.82	+10.62	−1.13	−0.19	2242.28	+14.66	+0.66	+4.03	+0.70
אמשילון 36	67.24	66.36	+0.34	+0.51	+6.16	−6.03	−1.04	143.87	+2.00	+1.41	+8.05	+0.45
אמשילון מניות	134.87	133.10	+0.87	+0.66	+6.48	−11.02	−1.95	2285.81	+4.52	+0.20	+3.69	+0.80
ארז	240.83	239.84	+1.59	+0.67	+5.87	+1.91	+0.32	**ני"ע ישראליים נסחרים בחו"ל**				
אש	578.21	566.01	+4.12	+0.73	+6.67	−3.26	−0.56	אטלס ס.ק.ן	103.97	+0.02	+0.01	+2.90	+16.40	+2.59
אתגר	114.07	112.80	+0.19	+0.17	+4.43	+5.08	+0.84	ישראל אמריקה	134.62	−	−	+5.33	+9.95	+1.61
בינתחום מניות	3571.94	3522.95	+14.23	+0.41	+2.26	+1.78	+0.30	לוק רום	82.40	−0.37	−0.30	+3.23	+15.30	+2.43
ברוך	153.34	152.67	+0.83	+0.55	+3.07	+0.91	+0.15	מנוריאל	129.25	−	−	+6.09	+12.44	+2.00
דיבידנד פדם מניות	77.46	75.82	+0.51	+0.68	+4.49	+5.81	+0.96	עמדה כני	74.89	−	−	+6.38	+17.09	+2.69
הראל–לביא מניות ותמי	100.69	98.73	+0.30	+0.30	+2.54	−1.02	−0.17	פיא עלמות	81.16	−	−	+4.43	+15.41	+2.45
ומיר	604.63	602.38	+0.07	+0.64	+5.38	+0.01	+0.01	מרינה	92.18	+0.23	+0.23	+9.41	+12.75	+2.04
יעד	65.26	64.95	+1.42	+0.91	+1.95	−6.47	−1.12	**ביירות ערך זרים**						
כיתר	121.27	120.75	+0.51	+0.61	+4.90	−1.36	−0.23	אילן $	171.08	−	−	+1.55	+10.77	+1.74
כללי מניות המידרג	123.27	121.64	+0.87	+1.05	+5.55	+18.57	+2.91	אמיגא מליון מניב	84.08	−	−	+1.75	+0.08	+0.01
מניב	223.31	218.99	+1.83	+0.84	+11.93	+4.09	+0.68	אלביטר אדרתה	121.85	−0.49	−0.59	+3.48	+8.93	+0.98
מיטב ומצביה	41.64	40.97	+0.34	+0.84	+6.58	−9.40	−1.65	אמיקים חל"ל	148.94	−	−	+9.11	+20.30	+3.18
מיטב מניות	156.52	153.55	+0.65	+0.43	+4.79	−0.05	−0.01	בטחה חל"ל	143.57	−0.08	−0.17	+2.09	+28.35	+4.30
מעגל	69.14	68.56	+0.23	+0.34	+5.57	+1.21	+0.13	דולר	182.91	−	−	+0.13	+0.78	+0.13
מפתן	88.40	87.64	+1.08	+1.25	+6.59	+2.11	+0.35	חל"ל	223.16	−	−	+0.93	−	+2.50
מרכזית שירות המידרג	56.48	55.97	+0.22	+0.39	+3.38	−3.80	−0.65	כהל	316.17	−0.61	−0.20	+0.44	+3.40	+0.57
נילי	760.25	749.81	+4.33	+0.58	+6.85	+2.05	+0.34	לוחם קושטנט $	110.52	−0.04	−0.04	+0.77	+9.46	+1.53
מזרחנו	64.29	63.08	+0.13	+0.21	+4.50	+5.06	+0.75	מדיה $	140.83	−0.36	−0.26	+2.84	+12.56	+2.01
נמיה קונסרוניטל	50.00	49.05	+0.46	+0.95	+4.83	−5.11	−0.88	מע"ה	186.89	−0.34	−0.18	+5.45	+9.45	+1.53
נמוראה מניות	298.95	297.04	+1.52	+0.51	+5.86	+3.83	+0.64	פיא חול	335.44	−	−	−0.69	+7.66	+1.25
סיטבון מניות המידרג	106.96	105.35	+0.58	+0.55	+3.15	−	−	פיא מרגנו $	140.52	−	−	+1.04	+5.75	+0.95
סקמה מניות	64.41	64.14	+0.49	+0.77	+6.88	+0.33	+0.06	פיא פריים $	103.46	−	−	−0.97	+7.51	+1.23
עדיף	102.92	101.09	+0.92	+0.92	+10.17	+0.62	+0.10	פיזוגר חל"ל	100.19	−	−	+0.85	+3.61	+0.60
עמדה מז	129.89	128.43	+0.46	+0.59	+4.22	+4.27	+0.71	פמגמה חל"ל	110.45	−	−	+5.95	+17.96	−2.82
עמדה שלהבת	164.35	163.13	+1.06	+1.03	+6.38	−6.16	−1.07	קפיטל חל"ל	101.99	−0.27	−0.27	+5.56	+6.69	+1.10
עמדה שוני	76.43	75.95	+0.20	+0.26	+2.19	+1.43	+0.24	רוזן שהרינעל	151.43	−0.08	−0.08	+0.13	+7.87	+1.28
פיא אדום	838.45	823.17	+3.76	+0.46	+4.02	+4.20	+0.70	רשף	418.28	−0.80	−0.19	+0.30	+5.84	+0.96
פיא ויצמן	53.49	52.51	+0.56	+1.08	+9.24	−0.38	−0.06	תבל	949.93	−	−	+0.46	−	+1.07
פיא יהלום	810.13	795.31	+5.51	+0.70	+5.19	+1.35	+0.23	**מט"ח**						
פיא מבלל	541.45	531.61	+2.08	+0.39	+3.88	+5.94	+0.98	אוצר יוזמים *	104.09			−0.54	+2.46	+0.41
פיא מגוף	117.73	115.56	+0.83	+0.72	+7.07	−3.25	−0.56	אילנות גלבוע	95.24	−	−	−2.19	+21.64	+3.36
פמגה מבט לשלום	87.65	86.00	+0.47	+0.55	+8.38	+4.58	+0.76	דולר	687.37	−0.54	−0.08	−0.19	+2.86	+0.48
פסגות מניות	557.99	554.42	+4.09	+0.74	+8.54	+4.21	+0.70	חוזית	444.49	−0.21	−0.21	−0.59	+1.03	+0.17
פסגות על	64.33	63.11	+0.53	+0.85	+8.10	+6.25	+1.03	מגד	709.77	−0.88	−0.12	−1.05	+3.16	+0.53
ציון משאבים מניות המידרג	117.38	116.45	+0.77	+0.67	+5.78	+4.97	+0.82	מיטב מט"ח	215.48	+8.11	+0.86	+1.09	+1.99	+0.18
צבאים במניות	461.77	458.60	+3.64	+0.80	+5.01	+6.06	+1.00	קן זהב מניות	135.66	−0.01	+0.01	−0.94	+2.34	−0.39
קפיטל מניות	72.97	71.97	+0.30	+0.42	+5.36	+1.45	+0.24	רעם 90	126.25	−0.15	−0.12	−1.94	−4.79	−0.82
קן זהב מניות	47.98	46.98	+0.75	+1.61	+4.81	−14.85	−2.67	שטיל	389.97	+0.07	+0.02	+0.29	+3.43	+0.57
רעם 90	194.89	190.69	+1.73	+0.92	+10.86	−13.23	−2.36	תשואות–סופה	131.06	−0.09	−0.07	+1.80	+10.05	+1.63
שטיל	675.55	663.11	+4.16	+0.63	+6.39	+5.17	+0.85	צבר	242.02	+0.05	+0.05	+0.11	+5.05	+0.83
תשואות–סופה	112.63	109.88	+0.60	+0.55	+7.97	+9.88	+1.60	**מעורבות**						
מניות לפי שיטת מסחר								ברק	1938.81	+0.23	+4.38	+2.84	+4.28	+0.71
אביבה	98.63	97.78	+0.94	+0.97	+5.30	+0.66	+10.33	מעיין	1004.60	+0.41	+0.84	+0.04	−1.90	−0.32
אילנות ס"ם	144.15	141.57	+1.19	+0.85	+8.06	+2.87	+0.48	עמדה כוללת	164.37	+0.13	+0.08	+1.32	+2.87	+0.48
אליפס אדריכלים	109.72	107.19	+0.56	+0.53	+11.55	+6.53	+1.12	פיא	5619.50	+8.96	+0.16	+1.14	+3.72	+0.62
גל	81.23	80.14	+0.12	+0.15	+3.17	+6.82	+1.31	פמגה יצוא	611.16	+2.12	+0.52	+4.41	+3.04	+0.51
דוכבן	1854.18	1846.44	+6.75	+0.37	+3.67	+0.37	+0.17	סמנה משולבת	442.15	+1.06	+0.24	+3.20	+6.47	−1.06
דובות שדם ס"ם	97.19	95.19	+0.92	+0.98	+5.97	+3.99	+0.66	עזבון	528.13	+1.08	+0.21	+1.26	+2.31	+0.39
דיק	333.58	327.42	+3.76	+1.17	+7.48	+1.22	+0.18	צורות	70.44	−0.09	+0.45	+5.01	+0.54	−0.09
מרכזית משקנים	213.72	213.02	−0.24	−0.11	−1.36	−2.49	−0.42	תפוריק פ.ק.ן						
מרק	357.52	354.49	+0.77	+0.22	+2.70	+6.24	+1.03	**מדד ומניות**						
עמדה ס"ם	1612.61	1606.41	+14.39	+0.90	+6.55	+1.18	+0.20	אגן	2983.89	+2.15	+0.07	+2.96	+1.68	+0.49
עמדה משולבים	1441.47	1424.93	+4.81	+0.34	+4.26	+6.28	+1.03	ברוש	2350.81	+4.62	+0.20	+3.20	+4.69	−0.77
פיא בדולח	672.86	668.83	+1.26	+0.19	+2.79	+8.27	+1.35	תאנה	1887.83	+5.96	+0.56	+5.51	+3.38	+0.55
פקמה ליפקן	222.85	221.44	+0.38	+0.17	+5.15	+7.93	+1.29	**אג"ח קונצרני**						
ציון משאבים – ס"ם	94.62	93.94	+1.05	+1.13	+7.20	+3.31	+0.55	אגן	329.16	+0.05	+0.16	+1.82	+5.00	+0.83
תור	302.46	296.85	+0.63	+0.21	+2.81	+3.17	+0.53	אחריות אג"ח	136.83	+0.17	+0.13	+3.72	+2.14	+0.36
מניות ענפי								אייל אמר חברות*	102.24	+0.16	+0.16	+1.76	+2.23	+0.37
אמדון חול	76.51	−	−	−0.61	+2.11	+2.77	+0.46	אמיתים	90.51	+0.11	+0.10	−2.98	+0.50	+0.08
אחריות מל"ן	196.71	192.58	+1.17	+0.61	+9.14	−2.49	−0.42	אנליסט חברות	207.49	+0.35	+0.17	+3.81	+2.45	+0.41
אחריות שבו ומי	133.34	130.58	−0.75	+0.53	+9.86	−19.25	−3.54	אפליקן אגח תצו	92.77	+8.38	+8.42	+4.59	−7.97	−1.39
אילנות פיננסים	65.11	63.93	+0.33	+0.52	+4.82	+1.01	+0.17	דמרה	849.86	+1.28	+0.15	+3.16	+0.82	+0.14
אילנות הקשרות גם	63.87	62.69	+0.44	+0.71	+5.66	+10.92	+1.76	כללי אגח ח	149.85	+0.26	+0.18	+2.28	+5.25	+0.87
אנליסט תכשיזות	261.27	255.09	+1.22	+0.48	+5.27	+6.37	+1.05	מיטב אגח דמרה/חברות	104.76	+0.33	+0.23	+1.75	+4.15	+0.69
בריאות	59.46	58.62	+0.34	−0.34	−58.62	+5.24	+0.86	עזרה אג"ח להמדה	98.91	+0.30	+0.31	+3.83	+2.29	+0.38
דקל	2153.38	2140.28	+6.99	+0.33	−4.09	−9.40	−1.66	פיא עלמות	81.16	−0.18	−0.15	+4.43	+1.51	+0.25
הון מל"ן	68.02	67.54	+0.44	+0.66	+4.97	−1.27	−0.22	שואה אג"ח חברות	124.83	+0.19	+0.15	+4.47	+1.36	+0.23
זיגר ברוג פיינשל	83.18	81.61	+0.65	+0.80	+6.04	−2.61	−0.45	עמדה שונה	75.14	+0.09	−0.12	+2.65	−1.71	−0.29
כימיקל מקין	83.11	81.58	−0.03	−0.04	+5.63	+6.53	+1.07	פיא אוד	802.53	−0.36	+3.01	+3.72	+3.62	+0.60
לוחם טלעדיה	104.28	102.36	+0.86	+0.85	+7.58	−3.73	−0.64	פיא מנוחה	281.85	+0.10	−0.04	+2.50	+0.62	+0.10
לוחם קנבות	71.71	71.45	+0.67	+0.95	+5.74	+2.35	+0.39	קשת	313.31	+0.12	+0.36	+2.11	+1.11	+0.19
לוחם תיירות	54.64	53.64	+0.52	+0.98	+13.98	−4.76	−0.82	שלדג	171.54	+0.34	+0.20	+1.92	−0.73	−0.12
מבנה	284.22	281.80	+2.58	+0.92	+7.08	+1.21	+0.20	**אג"ח**						
מגדל מיעוטי	76.43	75.79	+0.60	+0.80	+4.35	+3.45	+0.57	אוזרגין שקולה	104.85	+0.04	+0.04	+0.72	+2.12	+0.35
סגל	1153.31	1143.22	+4.27	+0.37	+3.38	+5.51	+0.91	איתן	243.19	+0.49	+0.20	+1.61	+4.14	+0.69
מגמן	92.35	91.09	+0.42	+0.46	+7.57	+3.72	+0.62	אפיקים אג"ח	204.22	+0.32	+0.16	+8.79	+5.33	+0.88
מפאבי עבע	57.49	56.65	−0.08	−0.14	+7.41	−3.69	−0.63	אמגוז	742.12	+1.04	+0.14	+2.69	+1.24	+0.21
עמדה ומא	64.54	63.75	+0.26	+0.41	+3.31	+4.46	+0.74	גמר	133.97	+0.43	+0.33	+3.55	+1.15	+0.19
פיא 2000	63.86	63.48	+0.30	+0.47	+6.22	+11.37	+1.83	בטחונות אג"ח	2231.05	+5.87	+0.27	+3.16	+1.01	+0.17
פקמה מקום	69.14	67.85	+0.12	+0.18	+7.66	+8.47	+1.38	בלון–רוטשטיין אג"ח	111.86	+0.15	+0.14	+1.88	+6.11	+1.00
צמחה ומשה	199.87	188.37	+1.85	+0.99	+5.71	+8.39	+1.37	גיא	477.79	+0.87	+0.18	+3.66	+3.41	+0.57
גמישות								הילה	395.01	+0.07	+0.02	+0.75	+4.33	+0.72
אבגרה	1556.47	1527.56	+10.33	+0.68	+5.30	+0.20	+0.03	הראל לביא	163.25	+0.19	+0.12	+0.98	−1.46	−0.25
אביך	158.05	155.16	+0.43	+0.28	+1.94	+1.88	+0.31	חלמיש	225.60	+0.02	+0.01	−0.28	−5.78	−1.00
אחרבאי בגישה	79.62	77.93	+0.47	+0.61	+2.45	−9.15	−1.60	יעד	196.10	+0.08	+0.04	+1.23	+3.48	+0.58
אינר בגישה	70.20	69.00	+0.11	+0.16	+2.45	+2.91	+0.48	מד מקוף	118.15	+0.41	+0.36	+4.05	−0.43	−0.07
אחזקות גגישה	390.47	383.31	+1.36	+0.36	+3.33	−3.81	−0.65	מעגלה מעש"ן	130.73	−0.03	−0.04	+3.06	+2.01	+0.34
אילנות 90	182.06	178.68	+0.66	+0.37	+4.10	+6.65	+1.09	מרכזי מפ"ח	135.88	+0.11	+0.11

הנפקה	שער בנקודה	שינוי בנקודה	שינוי ב-%	מחזור באלפי $	מחזור כסף אלפי ₪	ה/ב כסף מ.מ	
א							
אטווה	3212	בה -49.0	-1.5	3.8	350	-210	
אביב	199	-3.0	-1.5	10.1	15000	-16890	
אביב אג"ח	107.5	+0.5	+0.5	12.7	34994	+10006	
אבן	1035			6.6	1900	-1900	
אבן יציק 1	217			1.3	1705		
אבני 1	3.3	בה	+0.5	3.5	313128	+332117	
אבנבנך	593	+4.0	+0.8	24.3	12182	+29841	
אבנבנך אגח 1	28	+3.0	+3.0	1.1	11437	+14363	
אבגחת	361	בה +15.0	+4.3	25.0	20535	+47102	
אבגרת אג"ח א	396	+15.0	+4.0	17.2	12918	+21680	
אגיס אגי	1147	+44.0	+4.0	4.8	1247	+3204	
אגיל	465			2.4	1500	-500	
אגיר אגח א	3.3			0.4	36706	-47612	
אדי	148			15.0	30000	+8159	
אדאקוס 1	36.5	ה ב ס ק ת מ ס ח ר					
אדאמנה אגח 2	13.8	ה ב ס ק ת מ ס ח ר					
אדגר 1	148		+1.5	+2.0	51510	+110062	
אדגר אג"ח 2	137		+1.0	+1.5	10000	+600000	
אדר אדמי	111	+1.0	+1.0	2.3	6080	+12258	
אדר אדמי אגח א'	6.7			0.6	28301		
אדגמים 1	260	בה -5.0	-2.0	3.8	4352	-4009	
אדיר 1	235			4.5	5683	-2700	
אלבי אגחי 1	94.5	+4.5	+4.5	8.1	25490	+89199	
אדשים 0.1	354557	-889.0	-0.2			-26	
אדשה	330						
אדשה אגחי 1	109.5	+0.5	+0.5	0.5	1441	+3559	
אזורים	309			5.2	5000	-5000	
אזגן אגחי 1	15.1	-0.9	-5.5			-1405	
אהרן	139260						
אהרוני קוקי הון	307	-3.0	-1.0			-1500	
אליצקי	606	בה		5.5	2697	+2821	
אליצקי אגחי 1	35.1	+8.1		0.5	4235	+36537	
אמביקה	289						
אמיבלאו 1	313			1.3	1259	-1259	
אמפיבול	499	-10.0	-2.0	1.8	1040	-10139	
אמיכלול אגח 1	53			2.4	13346	+25339	
אמיקו אגח 10	5530	-70.0	-1.2	0.4	20	-1500	
אריף אג"ח 1	127.5	+0.5	+0.5	4.4	10164	+31856	
אריף אג"ח ב	156						
אריף אגחי 1	2273			12.7	1692	+1537	
אלפיה	147				22	-22	
אפי 1	665	+2.0	+0.3	32.4	14459	+6588	
אפיל 1	287	+1.0	+0.5	7.5	7716	+15552	
אפסלחיסר	275	-6.0	-2.0	1.1	5256	-19821	
אקסלנסה	3007	בה +273.0	+2.0	2.0	300	+207	
אקי דוק	2903	בה		69.6	7115	+6	
אקלאה	111.5			4.4	11600	-5504	
אורבך 1	338	בה +4.0	+1.3	2.4	2106	+3334	
אורדת מר	1568	+5.0	+0.8	17.4	3300	+7000	
אורבך מר אגח 1	130	+3.0	+0.3	1.8	4000	+16000	
אוריה	215			4.9	6780	-5490	
אורנדה אגח א	99.5	+0.5	+0.8			+30000	
אורביל	688	+18.0	+3.8	9.9	4260	+20554	
אורדל אגח 1	41.4	+5.3	+5.3	1.1	8138	+34300	
אריאלי	309	-5.0	-1.2	14.8	11261	-14339	
אדיאלי אגחי	47.4	+1.6	+3.5	4.2	26251	+24287	
אדליינ	403	+6.0	+1.5	26.5	19543	+20545	
אורבאי אג"ח ד	93.5	+0.5	+0.8	0.8	2500	+4192	
אדגמים אגחי 5	397	-1.0	-0.2	31.0	23190	-17859	
אדגמים	4037			2.1	155	-155	
אדוניס אגחי ב	1562	+31.0	+2.0	56.4	10710	+11775	
אינמוט	419	+1.0	+0.3	5.1	3620	+3369	
אינבר	561			7.8	4138	-3138	
אי.בי.אקס	292	+17.0	+2.0	2.0	2000	+2000	
אי.בי.אקס. אג"ח	108.5			25.6	70000	+7251	
אי.בי.אקס. אגחי 1	9.3	+1.8				+26459	
אלאמי	615	+6.0	+1.0	4.0	2426	+4000	
אלטוזה אג"ח ב	363	+1.0	+0.3	4.9	4000	+4000	
אי.בי.אס	242	+16.0	+2.0	20.1	24659	+53797	
אילנות	444	+2.0	+0.5			+2500	
אילנה אגחי 1	1.9	+0.1		0.1	12568	+526317	
אילון בטון	570	בה +51.0		2.7	1400	+2900	
אילן גת	475	בה		7.7	4816	-342	
אילן-גת אג"ח	106	+0.5	+0.3	1.1	3006	+11994	
אילבון	428			2.5	1715	-1715	
אילנה-נמא 1	3106	+203.0		5.2	500	+653	
אילנה-נמא 5	2771			15.8	1688	-2154	
אילנה קוסמה	1090	בה -37.0	-3.2	0.9	247	-261	
אילנה קוסמה אגח 1	90	+7.0		1.3	4323	+8913	
אילים	175.5	-0.5	-0.2	1.3	2312	-7872	
אילון ביטוח	370	בה -370	-6.5		5210	+138	
איתן ביטוח אג"ח א	208			29.4	41934		
אל אי אם אס אגח	385	+3.0	+0.8	1.5	1186	+5186	
אל-אי אם אס אגח	38.9	+0.4	+1.0	0.2	1795	+2400	
אל קניה	534	בה +31.0	+6.0	1.3	743	+876	
אל-קניה אג"ח א	123.5	-0.5	-0.2	46.8	112470	-72147	
אליביר אפי' 2	10097			7.6	224	+154	
אלבך	235			1.6	2040	+1773	
אלבן אג"ח א'	76.5	-1.0	-1.5	35.7	60900	-156012	
אלבן אגחי 1	2.7			1.0	111382	-110782	
אלבו 1 ש'	4378	-22.0	-0.5	14.9	1012	-662	
אל-ון-טק	51.5	+1.5	+3.0	1.0	6000	+55750	
אלה	367			1.2	1000		
אילה אגח א'	104.5						
אילסאיר	205	+7.5	+3.8	1.1	1600	+13325	
אלוטית 1	11269	+562.0		8.8	231	+700	
אלוני 1	233			3.9	5000	+5000	
אלוני אגחי 2	83.5	+7.5		1.2	4390	+4290	
אילוי חץ	81	בה		6.0	21900	+8006	
אלאל חץ אג"ח א	107.5	+2.5	+2.5			+473000	
אילוי חץ אגחי 3	1	תב		1.1	316116	-743379	
אילאיס	1006	+7.0	+0.8	32.9	9718	+10254	
אליטק תעש' 77	375	בה +1.0	+0.3	8.6	6807	+2043	
אלישב	395						
אלעד 1	150.5	+1.5	+1.0	11.4	22387	+22387	
אלעד אגח ב	98.5			10.1	30500	-1000	
אלעד אגח א	143.5						
אלעד אגחי 3	53.5	+1.0	+2.0	2.5	13710	+33301	
אלע' צריכה אגח 2	729	+18.0	+2.5	10.3	4207	+9786	
אלקו תעשיות	5880	+44.0	+0.8	30.4	1535	+1320	
אלקורה 1	8441	-42.0	-0.5	58.8	2066	-2543	
אלקירה אגח 1	279	+5.0	+1.8	18.8	20000	+129635	
אלקטה צריכה	2605			59.5	6776	-5015	
אלקטרוניקס ליין	642	+8.0	+1.3	13.0	1036	+13046	
אלדוב	1565	+35.0	+2.3	6.2	1166	+7921	
אלדן אפי' 2	5002			5.1	300	-300	
אלדן 1 ש'	3889			30.3	2312	-1758	
אמאל	483	+5.0	+1.0	10.1	6173	+9827	
אמיקב	397	בה +2.0	+0.5	0.7	500	+1200	
אמנת	999			2.0	500	+1000	
אמנת אגח 1	520			4.1	2316	-1354	
אמנה השקי 0.5	100306	+1967.0	+2.0	4.7	14	+16	
אמת ביטוח	615	+2.0	+0.3	8.2	3959	+3871	
אינסטי	502			17.4	10300	-2300	
אנל' סלמה	9787	-200.0	-2.0	3.3	100	-300	
אנל' בטיה	483			84.3	51770	+26675	
אנל בטיה אג"ח א'	128	+0.5	+0.5	0.4	806	+19194	
אנל מטחר	130.5	+1.5	+1.3	0.4	1000	+3932	
אנל מטחר אג"ח	99	-0.5	-0.5	17.7	52990	-12950	
אנל מטחר אג"ח ב	60.5	+0.5	+0.8	12.6	61800	+237000	
אנל מטחר אופ' 2	44.9			0.4	2500	-2500	
אביסטי	663	+13.0	+2.0	16.6	7413	+54350	
אסולי	768	בה +35.0	+4.8	4.1	1575	+13982	
אסיטי אג"ח	68		+0.3	3.1	13618	+8736	
אסיטי אפי' 1	2.4	+0.1				+616667	
אקפניד	2271	ל א נ ס ח ר					
אמאר 1	424	ה פ ס ק ת מ כ ח ר					
אמאר אג"ח א	112.5	ה פ ס ק ת ב ס ח ר					
אמלקאם	549			5.0	2700	-630	
אבגיקום אופ 1	66	+6.0		6.0	4060	+9721	
אמלק	297	+1.0	+0.5	0.5	500	+500	
אמריקה אג"ח 2	473	+10.0	+2.3	25.6	16071	+229649	
אמריקה אופ' 7	66084	+3147.0		16.9	76	+504	
אקסטרא	310	+1.0	+0.3	4.7	4500	+1500	
אקסקוטו אופ' 1	1.9						
אקשלוט	1220	-3.0	-0.2	3.4	820	-220	
אקרסי 1	947	+14.0	+1.5	12.8	4000	+31491	
אקרשי 5	897	+13.0	+1.5	12.5	4145	+31155	
אקרסי תעש אגח ב	123.5			0.7	1752	-1752	
אר אנ אל	551			20.1	18832	-6571	
אלגמן 0.8	424			3.0	2112	-2404	
אנדיסי	833	בה +49.0		1.4	500	+900	
אנדלוי אג"ח א	103			7.6	22000	-22000	
אנדיסי אגח 1	65.5		+2.0	4.9	22280	+23795	
אנרגיה 1	188		+3.0	2.2	3507	+4523	
אנרגים אג"ח 1	174	בה -1.0	-0.5	1.9	3300	-3317	
אניקה 1	310	+22.0		24613	25.7	+122481	
אנגאל אג"ח 1	56		+0.3	12.1	69624	+68989	
אנלקו	1356	+13.0		16.0	3500	+7494	
אנפל	161.5			6.5	12000	+12000	
אפד נוב' 0.5	437	-21.0	-4.7	4.5	3100	-8707	
אפלסדום נכסי	411			9.2	6649	-9059	
אפסקנדס נכסי אג"ח	123			28.5	68810		
אפסדום תעש'	534	בה		22.4	12420	-1080	
אפסדום ונכסי אג"ח	132			28.0	62844	+16798	
אפלב	642	בה +5.0	+1.3	15.6	10500	+9572	
אפקר אג"ח א	97			18.3	55965	-5864	
אלפרה 1	184						
ב							
באמפל	503	-32.0	-0.0	12.7		-9348	
בדש	260	+24.0		10.5	11965	+31920	
בדש אג"ח א	81.5			3.4	12270		
בדש אגח	4.7	+1.6		0.1	4286	+404927	
בזלגם	190.5	+0.5	+0.3	3.3	5069	+2661	
בזלגם אג"ח	199	+2.0	+1.0	10.5	15714	+30000	
בזלגם-נד	266	+1.0	+0.3	4.1	4600	+1104	
בזלגם-נד אג"ח א	72			3.6	15000	+28605	
בארה	307	+2.0	+0.5	3.1	2997	+6361	
בנדור אגח	45	בה +19.0		0.2	1045	+3486	
בתי הימן	560	+15.0	+2.8	2.1	1120	+2112	
בתי הימן אגחי 1	96	+12.5		0.9	2626	+26701	
בוק אגחי ב	217	+7.0	+3.3	98.1	134205	+543154	
ביריון	505						
בילו אג"ח	104	+0.5	+0.5	1.4	4000	+20000	
ביטר	582	+1.0	+0.3			+9050	
ביטוח אגח 1	89	בה		0.6	1871	+983	
ביבלאוטי טיפטשוה	42906			1.9	13	-18	
בירו	275	בה -0.0	-1.5	1.2	1336	-20187	
בירי אפי' 1	41.3			1.3	9605	+9605	
בירנבן	186.5	-6.0	-3.0	13.2	21034	-39036	
בירנבן אגחי 1	10.2	+1.7		0.3	7291	+164176	
בית הזהב 1	287		+0.5	0.5	555	-555	
בית הזהב אג"ח 1	194.5	+1.0	+1.0			+4000	
בלשן 1	534						
בלמן אופ'	235	-3.0	-1.2	4.5	5671	-7590	
בלעין	1152	בה +23.0	+2.0	9.9	2542	+890	
בלעין אג"ח א'	86	+1.0	+1.3	18.4	63475	+105000	
בלוטין אגחי 2	512	+32.0		16.4	9493	+15433	
בלהון	1380	תב		18.2	3901	-3998	
במעפף	198			0.4	658	-658	
במעפף אג"ח א	104	+0.5	+0.5	3.5	9900	+25000	
בן יקר בת 1	1823	קן +166.0				+963	
בן יקר בת אג"ח ב	42.6	בה +1.6	+4.0	2.9	20000	+118208	
בן יקר בת אגח א	91	בה		3.1	10000	+989	
בן יקר בת אופ' 1	455	+105.0		0.3	171	+1272	
בן יקר בת אופ' 2	403			5.5	4082	-1232	
בינן 2	57133	+705.0	+1.3	7.5	39	+45	
ביר	209	-1.0	-0.5	-1.0	750	-750	
בר אג"ח א	72.5	+0.5	+0.5	12.7	52000	+43000	
בר סל	57	בה	+8.4	7.3	37998	+131107	
בדים 1	245		+1.5	+4.0		+2500	
בדקל	140.5	בה +3.0	+2.0	6.5	13625	+16912	
בטון אפי' 1	12.3	+1.1	+1.1	0.7	17569	+125883	
בטיל	141.5	בה +3.0	+3.8	2.6	5458	+31985	
בטון 1	2223			31.6	4215	+621	
בתר	130		+2.3	1.0	2228	+6939	
בתר אגח 1	48.4	בה +4.5		1.3	8000	+14094	
בריבוץ 1	862	בה +67.0		7.2	2493	+3564	
בריבוץ אג"ח	123.5			3.7	8818	+17904	
בדעה	227	בה +21.0		4.4	5757	+8117	
בדקן	666		+0.5	9.0	4000	+1420	
ג							
גב-ים 0.1	30401			74.2	724	-218	
גב-ים 0.5	30866			5.6	54	-106	
גב-ים אג"ח 1	173			7.3	12500	-12500	
גבעות	2.9	בה -0.3				-2384178	
גדעון בטר	1835		+167.0		1330	+2715	
גילת	784	בה +34.0	+4.5	12.1	4569	+41434	
גלקס	194.5	בה +8.0	+4.3	4.0	8216	+29772	
גוית	464			2.7	1715	+2715	
גוית אג"ח א'	282			16.2	17000		
גוית אג"ח ב	110.5			1.3	3500		
גוית אג"ח ד	81.5						
גוית אפי' 1	277	+13.0	+4.8		517	+5732	
גוית אפי' 4	124.5	+14.5			1875	+3565	
גיבור עבי	373	-2.0	-0.5		2250	-2250	
גיבור עבי אגח 1	94	-1.0	-1.2	-1.0	118000	-327014	
גיבור עבי אופ' 2	185	-26.0	-12.2		316	-763	
גיבור שפורט	178.5				11500		
גיבור שפורט אופ' 1	1	בה				-2155345	
גילון מדה	309			0.1	47	-47	
גילתן	433		+23.0		9642	+35081	
גילתן אופ'	100		+16.0		161	+6703	
גלבוע עץ	150				1	-1	
גלקום	119			3.1	7614	-9299	
גלון 1	923		+11.0		5000	+6600	
גמא	429		+10.0		1050	+5000	
גמא אג 1	3.5				3915	-3915	
גמאסונק	745				12.6	5000	
גמבוע	133	בה +10.0		6.7	14982	+53046	
גן שמואל	351	+2.0	+0.5	10.5	8890	+9110	
גן שמואל אגח 2	19.4	+3.2		0.1	1000	+25393	
גרופית	325	+3.0	+1.0	5.1	4647	+7671	
גרופית אג 1	1		+4.8		44694	+1624946	
גרין	313	+11.0	+3.5		36452	+3435	
גיבעת	433	+21.0		1.8	1214	+605	
גדינה אגח 1	111			46.4	124179	-42036	
גדיה אפי' 2	93			17.1	54400	+26925	
יאל אג"ח 1 א'	169				1000	-948	
יאל אג"ח 3	15.6				67102	+133438	
יבול הדקה	148		-0.7	-1.0	755	-6640	
יאמה	1870		+170.0	1.9	308	+308	
יהב מלונות	536	בה -11.0	-2.0	-0.6	355	-8080	
יהב מלונות אגח	107.5		+1.3	+1.5		+65000	
יוחבאר 1	1182		+0.5	+6.0		+85	
יוחבאר 5	366	בה +22.0	+0.8		645	+1953	
יוחבדרג	459						
יוקבן אג"ח א'	125	בה			6041	+659	
יוקבן אג 1	104.5	ל א נ ס ח ר					
יוקבן אגח 1	145		+0.5	+0.5	6697	+16697	
יוסי סדרג	183.5		-0.2	-0.5	8500	-939	
ילל	479		-1.0	-1.0	4000	-4000	
ים סחר	547		+0.0	+4.0	1970	+11836	
ים תיכון	222		-1.0	-1.0	2000	-2000	
ים תיכון אג"ח	74.5	בה			55020	+35867	
יסקל	1034				2000	-500	
יעד 1	574				4322	-2447	
יעד אג"ח א'	123		+1.5	+2.0	30000	+180000	
יעד"א 1	1652	בה			1025	+178	
יעמוד 1	140.5		+4.3	+5.5	3000	+14923	
יעמוד אגח א'	50				5186	-5186	
יעמוד אופ' 2	10.5						
יעקבוביסקי	171.5		+5.0	+1.5	1802	+8846	
יפארה	922		+11.0	19.7	6344	+8351	
יפארה אג"ח	233						
יצוא אג"ח 4	214		+0.0	+8.0	4331	+16400	
ירקן 0.1	538		+1.0	+5.0	1300	+1005	
ירקן אג"ח 2	95.5		-0.2		9382	-9382	
ירקן אופ' 5	356				2.2		
ירושלים	204				29008	-26484	
ירושלים אג"ח 16	128	בה -0.5	-0.5		5750	-5766	
יש גד	68						
ישקף הון	147	-7.5			10250	-10250	
ישקעו 0.1	3003		+1.5	+44.0	2380	+3380	
ישראלמס	2018		+0.3	+5.0	2653	+679	
ישראלמס אג"ח	230						
ישרס 1	5637		+164.0	+3.0	10	+192	
ישרע 1	5256				250	-500	
ישרע אג"ח א'	189		+0.5	+1.0	46500	+174500	
יתר	184						
כבלי צין 1	444		+11.0	+2.5	32707	+38267	
כבלים אג"ח 2	132.5		+0.5	+0.5	38434	+108495	
כבלים אופ' 3	322		+15.0	8.6	7956	+12516	
כדורי	351				10496	-10496	
כדורי אופ 1	26.4	בה +7.4		0.2	1939	+11015	
כרמל נבי	217				1000		
כרן נבי אופ' 1	1.2				432	-432	
כרן מ.ם	393						
כרן מ.ם אגח	73		+3.5		24409	+32491	
כרן פיתוח 1	516	בה +38.0		30.5	17562	+34019	
כיתן מיר	386		+1.0	30.6	23543	+11037	
כיתן אגח 1	136.5		+0.5	16.1	35009	+80000	
כלל ישראל 50	7646	בה +550.0	+0.6	3.7	144	+7186	
כלל ישראל אופ' 3	185	בה		56.3	90292	-83076	
כלל מדעי' 1	11213			3.3	87	-98	
כלל מדעי אג"ח 1	160					-50000	
כלל רשתות 0.1	38337		+2.0	11.9	92	+260	
כלל תעש' אגח 8	180.5		+0.6	+1.5	143519	+751404	
כמיפל	412		-1.0	-4.0	7399	-7768	
כמיפל אופ 1	33.7		+3.1		17964	+28752	
כמפיים	1140			42.9	11177	+6259	
כמפיים אופ 1	96		+4.5		7200	+8670	
כנרת	265		-9.0	-3.2	10000	-8078	
כנרת אופ' 1	36.5		-6.5	-10.5		-1953	
כפרית	1202				2475	+4626	
כפרית אופ א	86			+0.7	2500	+6986	
כץ אג"ח	58		+1.5	60.1	307300	+117700	
כץ הנשיות	112	ל א נ ס ח ר					
כרמל 1	680		+32.0	2.7	1195	+3786	
כרמל ש"ח 3	274				-7	-7	
כור מ"ר 1 ש"ח	584		+14.0	8.5	4306	+5286	
ל							
לאומי משכ	50621			63.3	371	-3	
לאומי משכ אגח	112.5		+0.5	19.0	50000	+91643	
לאומי משכ אופ' 1	17138			0.7	150	+74	
לבידי אפי'	1956		+4.0	15.1	2284	+3420	
לבידי אפי' אגח 1	179		+0.3	0.3	519	+97471	
לבידי אפי' אגח 2	126		+1.5	2.1	5471	+404529	
לבינר	1123		+6.0			+300	
לבו	360		+16.0			+21639	
לבו אגח 1	72.5	בה +8.0				+14690	
לודביה 0.1	1331		+170.0			+473	
לודביה 0.4	1145		+22.0		3558	+6142	
לחמנהל	151.5	ל א נ ס ח ר					
לחמנהל אפי' 1	2	ל א נ ס ח ר					
לחמנה הגליל	85	בה		1.4		-1500	
לחמנה הגליל אג"ח	79		-0.2			-40026	
לחי	218			30.6		+1255	
לחי אג"ח א	84	+0.5	+0.5	40.9		+113764	
לחי אפי' 1	12.1	בה -0.1	-0.8	1.2		+54656	
לחיסקיין	917	+27.0	+3.0			+2000	
לחביר 1	3277			0.7	62	-156	
לחיק סחר	291	-6.0	-2.0	14.5	14751	-23251	
לחיק סכמו אג"ח א'	79.5		-0.2	33.7	125786	-131208	
לחיק תכיל	177.5			35.1	56746	-57874	
לחיק תכיל אג"ח א	71			52.6	220000	-88000	
ליבר	584	+7.0	+1.3	5.4	2740	+20944	
ליבר אפי' 1	45.2	+5.2		2.5	16344	+60992	
ליבר	980	בה		6.6	1974	-30	
ליבר אג"ח 1	129.5			8.7		20000	
ליבון 1	1981	בה +173.0		56.9	8878	+25257	
ליבון אפי' 1	897	בה +174.0		15.3	5077	+24641	
ליבוד	645	בה +19.0	+3.0	16.9	2785	+19415	
ליבר אפי' ב'	410	-2.0	-0.5	4.1	2879	-2879	
ליבר אפי' ב'	22.2					-7984	
ליברמן	326	+2.0	+1.5	2.5	5601	+2389	
ליפמן	1521			11.0	2146	+1496	
ליפסקי 1	2119	+27.0	+1.3	3.0	407	+5782	
ליפסקי אג"ח א	124			73.8	174585		
ליפסקי אופ' 1	370	+11.0	+3.0	1.7	1366	+6226	
ליפסקי 2	158			18.3	34302	-23451	
ליבו 1	1097	+46.0	+2.5	2.7	4174	+2774	
ליבו אגח א'	95		+0.3	24.7	77252	+249251	
לכיש 1	2941	בה		4.6	465	+68	
למתיך	537	+5.0	+1.0		2021	+737	
לפידות	110.5	+3.0	+1.0	9.7	25975	+58844	
לפידות אגח 1	61.5	בה +6.5		1.2	5743	+29951	
לפידות אר 1	69.5	+1.0	+1.0	2.3	10000	+65000	
לפידות יהש	9.2	-0.5	-5.0	9.2	297530	-608637	
לפידות יהש אג"ח	2.2	-0.2	-4.7		3000	-3000	
מ							
מאגמה הקעל	654	+10.0	+1.5	4.6	2100	+5900	
מאגמה תקעל אופ 1	405	+18.0	+4.8	18.0	899	+899	
מאגר פיה 1	2782	+74.0	+2.8	20.3	3018	+12417	
מאיר קדא אגח ב	180		-3.2	4.9	10831	-10831	
מאקפל	298	-3.0	-1.0		3000	-3000	
מאקפל אג"ח	72.5		-0.2	3.1	12845	-12845	
מאקפל אג ב	67		-2.5	0.9	6000	-177221	
מאקפל אג 2	12.3	+0.6		1.4	33560	+86984	
מבטח ביטוח	1077			44.6	12263	-2909	
מבטח ביטוח אופ' 1	147	+13.0		2.5	5026	+11800	
מגאמון	278	+13.0	+4.8	20.6	22020	+51249	
מגאמון אגח 1	138.5	+12.5		8.1	17514	+10745	
מגב טעבר	384			1.0	781	-781	
מגב זכאי אופ'	75		+1.0	0.9	3377	+3128	
מגבות עדן	938			72.1	22881		
מגנת 0.1	2040			6.1	893		
מגנת 0.5	1909		+33.0	7.7	1200	+1575	
מגנר קחבי	773						
מגם 1	437						
מגם אג"ח	130			102.9	235000	-35000	
מגם אגח ב'	94	בה		1.0	3281	-360	
מדן 1	2322		+57.0	2.5	3833	+16451	
מדסקיקה 1	391			13.9	10557	-9473	
מדסקיקה אגח א	93.5			4.7	15000	-15000	
מדסקיקה אופ' 1	486	+2.0	+0.5	9.8	6000	+15000	
מודל	961	+12.0	+1.3			+7000	
מודיפן	10.9	בה +1.0		7.8	213410	+831661	
מודיפן אופ 2	2.8			3.6	377541	-528185	
מולכ	447			4.9	3275	-1275	
מומת	76.5			40.2	156035	+65461	
מומת אג"ח אופ	92		+2.0	5.7	10323	+47000	
מומת אופ' 2	9.8		+2.0	1.5	43845	+413655	
מוצרי מערבות	510		+5.0	3.3	1931	+4500	
מוצרי מערבות אגח	23.3	בה +0.2	+0.8	0.4	5300	+16539	
מוקפיצין	392		+0.3	+1.0	7002	+2359	
מוקפיצין אופ' 2	357

דבר היום

כמה שוות החדשות בבנק

הדעת הפרישה של מנכ"ל חברת החדשות של ערוץ 2, אלון שליו, לא היתה אמורה להפתיע איש. בחודשים האחרונים שררה בין חברי הדירקטוריון של חברת החדשות לבין שליו "אחוזת עבודה סוערת ושיתוף־פעולה יפה", כפי שהעידו שני שהיא אחד הזכיינים בערוץ 2, לבין שליו, וקביעת הדירקטוריון, ש"אין לשליו שיקול דעת הדרוש למנכ"ל של חברת חדשות" – לא נעלמו. הזכיינים התייחסו לדרישה של חברת החדשות הסרה מהתקציב הוטם שנתנו לה (10 מיליון דולר) ונטו להתעלם מהתקשגים.

פטורין של שליו נמנעו אז, אבל סמכויותיו הוגבלו והוא נדרש להביא כל הוצאה שבעל 20 אלף ש"ח לאישור יו"ר הדירקטוריון. בדרך הקשה הוא לבר מי הבוס בערוץ 2 (בעלי המאזן) ומהם סדרי העדיפויות (רוחים).

בהמלך החודשים הבאים, הדעמות של שליו עם הדירקטוריון הפך לוויכוח על כוח ויוקרה בינו לבין הזכיינים, שתקפו את עבודתו תפקודו. הם הדעלמו מהעובדה כי שליו הצליח, במן קצר, לגבור על "מבט", תוכנית הדגל של הערוץ הראשון, שגירעונה – 40 מיליון ש"ח – גבוה יותר מכל התקציב השנתי של חברת החדשות, לפחות על־פי אותה אמת מידה שהיא כה חשובה לזכיינים, הדייטינג.

הקובה היא שהפסת חדשות עולה הרבה כסף ומכניסה מעט כסף ממפרסמים. מבחינת הזכיינים, החדשות הן מטרד על לוח השידורים. התוכנית משודרת בפריים טיים, זמן שאפשר להרוויח בו הרבה כסף עם תוכניות בידור, או טוקשאו, שהפקתן הרבה יותר זולה. מבקרי הטלוויזיה והציבור רוקא אהבו את תוכנית החדשות של ערוץ 2, המביאה את המידע בצורה קלילה יותר מ"מבט" הממוסדת, בקצב מהיר יותר ובזמן קצר יותר. הצופים הצביעו כעד בשלט הביקורת שיבוא. אבל הזכיינים אינם יכולים להפקיד ביקורת הדייטינג בבנק ולקבל עליהן ריבית. זו הסיבה ששליו שמע מהם כמעט רק טענות ומעט מאוד שבחים.

ללא חברת חדשות טובה ועצמאית, שתשבור את המונופול שהיה עד לא מכבר לערוץ הטלוויזיה הממלכתי על הבאת מידע חדשותי לציבור – קסן מאוד הצדקה לקיומו של ערוץ טלוויזיה נוסף בישראל. חובה על מועצת הרשות השניה ועל דירקטוריון חברת החדשות – שבו נציגי הציבור הם מיעוט אך קולם נחוץ בכל החלטה על מינוי או הדחת מנכ"ל – לבצר את חברת החדשות ולמנוע השתלטות של אינטרסים עסקיים־כלכליים על שיקוליה המקצועיים של מערכת החדשות ויכולתה של החברה לספק חדשות ברמה גבוהה ומקצועית.

שחק בוושינגטון

במים הקרים של הפוליטיקה

לממשלה יש צורך להמנין שנושא הביטחון "מכוסה" על ידי הסכמות הצבאית העליונה. שלא בטובתו הראשית, ולבטח שלא בטובתו של צהיל, חוסך הרמטכ"ל לכלי במשחק הפוליטי הפנימי

יוסי אונגרמן

יחות הרמטכ"לים עריין בעיצומן, ומסתן מדי לחתבא בנוגע לתוצאותיהן, אך אני מוכן ליטול את נפשי בכפי ולומר ראשית, יהיה הסכם כתוב וחתום בין ישראל וסוריה, שנשיג תוך חודשים הקרובים, ובעיתוי שיגבל את הצורך במשאל־עם מיוחד לצורך אישורו. ההיסטוריון של העתיד לא ייחס חשיבות רבה מדי לתוכן הפגישה הנוכחית, כי אם לעצם קיומה.

שוקן. השאר יהבש לפירעון

שיראבי. איש של האמריקאים

קאפו אסר ידוע כמי שאינו מחלק אחזות בחינם. ארה"ב וישראל רצו בדיג שיקות בכיר בין שתי הארצות, ולכן מבחינת השליט הסורי, שליחת שיראבי לוושינגטון היא בגדר של מחווה ששכרה חייב להיות בצדה. שיראבי כבר נשלח לוושינגטון בדצמבר 1994, אבל השיחה עם אחוד ברק, הרמטכ"ל דאז, לא הביאה לפריצת הדרך המקוה.

אסד כעס הנעלב, ויש לו ניסיון דיפלומטי עשיר בהפגנת עלבון ובקטיעת הדיונים ממנו.

לא באמרנה הנרצה. הוא יודע למה הפעם קיבל הבחרות מישראל ואה"ב, שלדידו זו מספקות דיין כדי לתת לישראל ולאמריקאים סיבה לעריכת טקסי יחסי־ציבור.

עבודת הכנה נמרצת נעשתה לקראת סיבוב השיחות האחרון. יש על כך הרבה שקרעות, שאי־אפשר כמובן לאמת אותן, אך אין עשן בלי אש. שנית, אסד לא היה מסתכן, והפעם הוא חש שהדרך להשגת מקרתיו סלולה טוב יותר מבעבר. הוא גם לא זקוק לתרגילי יחסי ציבור מכל סוג שהוא בסוריה, שהיא אחת המדינות הסגורות ביותר של אחת הסדר העולמי הישן. בסוריה נהוגה שיטה פוליטית אנכרוניסטית, שבה, על־פי הבריות, יש 30 מיליון תושבים: 14 מיליון בני אנוש ו־16 מיליון פסלים של המנהיג האחד והיחיד ויש בה רוב מוחלט לכל מוליכיו של השליט.

ישראל, ארה"ב הן שוקעות ליחסי ציבור. האמריקאים כבר מזמן סימנו את הקווים עם סוריה כיעד מדיני חשוב שסיומו המוצלח יעניק עוד נקודות־זכות למאמן הדייטינג המתאמץ של ביל קלינטון.

בחדרי־כיה הסורית הממודרת, שיראבי בכל זאת מחוה דרינ. הוא ידוע כ"איש של האמריקאים", שכן בשנים האחרונות הרבה לבקר שם, וילדיו לומדים באוניברסיטאות אמריקאיות. מובן ששיראבי ממלא תפקיד המוכתב לו על־ידי נשיאו, אך מכיוון שהאמריקאים חשים בנות אתו, הם אלה שהעלו את רעיון מפגש הרמטכ"לים. דרך השיחות המכתב איפוא על־ידי האמריקאים, כדי שיתאים לצורכיהם, ולאו דווקא לצרכיה של ישראל, או לצרכים האמיתיים של המו"מ עצמו.

גם ממשלת ישראל כבר מזמן שקועה בקרב הגדול על כיבוש דעת הקהל הישראלית, והמשאלים עריין מראים על רוב מוחץ למתנגדי הזחיתות בגולן. מכיוון שדעת הקהל מוראגת במיוחד מהחיבוט הביטחוני של בעיית רמת הגולן, ואינה מתרגשת כלכך משיקולים אידיאולוגיים בקשר לאיזור, ואף אינה קשובה יותר מדי לשוועת מתיישבי המאיזור, הדי שיש לממשלה צורך ציבורי פנימי להפגין שנושא הביטחון "מכוסה" בצורה הטובה ביותר ועל־ידי הסמכות הצבאית העליונה.

שלא בטובתו הראשית, ולבטח שלא בטובתו של צה"ל, הוסך הרמטכ"ל אמנון ליפקין־שחק לכלי במשחק הפוליטי הפנימי. ממשלות, כמו אנרחים, צריכות להיות חכמות, ולא רק צודקות. יכול להיות, שעל־פי הפרוטוקול היבש, ואולי גם על־סמך תקרימים היסטוריים (שיחות הקילומטר ה־101 אחרי מלחמת יום הכיפורים או שיחות שביתת הנשק ברודוס ב־1949) אפשר לשלוח רוקא את הרמטכ"ל למו"מ מסוג זה. אך מדוע לעשות את זה כאשר הענין הגדון שנוי במחלוקת ציבורית עזה כל־כך.

יתירה מזאת – הרמטכ"ל הסדי הוא בעצם דמות פוליטית, שכן תפקידו בסוריה שונה מזה של מקבילו בישראל. בכל מקרה, על־פי הנחות הרשמיות, עריין לא נסגרו הפרמטרים הסדריים, שעל־פיהם יסוכם ההסכם בין ישראל וסוריה. במצב ענינים כזה, שליחת שוקן עתה כמוה כדיקנו המנשבת למים הקרים של הפוליטיקה הישראלית. רבין אולי יחויה כמה נקודות זכויות עתה, אבל דברים גדולים הרבה יותר עומדים על הפרק בטווח הבינוני והרחוק.

פוליטיקאי חושב רק על השעות הימים הקרובים. מרינאי חושב במונחי זמן שנים, והאופק שלו רחב יותר. רבין נהנה בשוקן ובמרל כמו כל פוליטיקאי מצוי. זאת טעות, וחשבון קצר לפירעון, ולא בעתיד הרחוק מדי.

צריות של אחרימנ משטרת ברמנה חסמה אתמול בבוקר מרכזי בברלין, בסמוך לסניף בנק שנשדד. השודדים החזיקו 16 בני־ערובה במשך יותר מיממה. המישה שודדים הצליחו להערים על המשטרה ונמלטו מן המקום עם כמה מבני־הערובה דרך מנהרה תת־קרקעית שהכינו מבעוד־מועד. צילום: אי־פי

עשור לתוכנית הייצוב הכלכלית

משחרים לפקודת הקיסר

רן הלוי

היום מבקשת הממשלה לפרוע את שאריות מחויבותה הפוליטית לקיבוצים במחיר נמוך ככל האפשר

תוכנית "אולפן לילה", שהקריש השבוע מני פאר לתנועה הקיבוצית (יש מי שכינה אותה "דקיאם לתנועה הקיבוצית"), לא התנהלה לפי חוקי שיחת הקיבוץ – כפי שהשתבח פאר בפני צופי הטלוויזיה – כי אם לפי חוקי המריחם הזה: דרישות הדייטינג.

מוכרחים להודות שהקיבוצניק הוא אכן חיה משונה בנוף האנושי הישראלי, ולפי כחותו של המריחם, השמחי והמקצין, יוצאת דמות הקיבוצניק באחת משתי פרשנויות: כדמות הירואית או כדמות גרוטסקית.

לאיזורים אלה של דמות הקיבוצניק יש יסוד במציאות. בסיטואציה שבו הוא מוצא את עצמו בישראל של שנות ה־90, יש אכן משהו הירואי וגרוטסקי ברבומן. בעלון של קיבוץ מעגן מיכאל הופיע לא מכבר התיאור הבא בדשימתו של מזכיר הקיבוץ:

"מדי פעם מגיח מיערות הער של המזרח הרחוק חייל יפאני נוסף, שלא שמע עריין על סיום המלחמה, ומחפש את המפקדה הקרובה שתוציא לו פקודת הסתגרות בשם הקיסר, או פאסר־בעתן נפקדות. "הם יוצאים מן היערות הם זקנים, רוגזים ולוחים, המדינה ששלחה אותם להילחם שכחה אותם מזמן. היא רצה קדימה למלחמות אחרות, שבהן כלי הנשק אחרים והחיילים שונים, וגם שכחם אחר.

"גם חברי הקיבוצים היו פעם חיילים־מתנדבים, ולא רק מטעם עצמם. הם גלחמו על יישוב הארץ, על העבודה הזקלאות, ועל חברה צודקת".

"עלית משרתת". זהו המינוח שבו תיארו הסוציולוגים את התפקיד שמילאו הקיבוצים במדינה של פעם. הקיבוצניק דהיום נושל בעליל מכל עילית שהיא בחברה הישראלית, אך תודעת השיחות, מתבדר, עריין סבועה בו. לפיכך הוא משרת היום את המוני הישראלים היוצאים בסופי השבוע או בחופשתם לכפר כדי לזלול, לדוג דגים, לעסוק בשופינג ולאפשר לילדים להתרוצץ בסבב, או לחוות באיזו הוויה מעושה של "הקיבוץ של פעם".

תוכנית הכלכלה – ודת החדשה של ימינו – מצוה על כל עוסק בשוק הסחורות והשירותים "לעשות שימוש מושכל ביתרונותיו היחסיים" כדי להתפרנס ולשרוד. הקיבוצניק, המורגל להישמע לצווי השעה, עושה כמיטב יכולתו להצדיק את קיומו בתנאים החדשים. המחזה המתקבל אכן לובש ציביון גרוטסקי.

הגרוטסקה נגזרת מן הדרישה הכפולה והבלתי אפשרית שמעמידה המציאות הישראלית החדשה בפני הקיבוץ: מחד, הוא־נתבע להישאר נאמן ליישודו הישן, שעיקרו בהיותו חלוץ אידיאליסט הפועל בשליחות הערים הלאומיים וטובת הכלל. מאידך, הוא נדרש, כאמור, להצדיק את קיומו הכלכלי בשוק הסחורות. אלא שחלוציות במושגי הימים האלה מכוונת בפשטות "להיות פראייר". כיצד ניתן לכנות אחרת במונחי השוק עשיה למען הכלל, שלא כדי לקבל תמורה חומרית ישירה? אבל פראייריות אינה סחורה שיש לה ביקוש בשוק החופשי.

מצד הדיוק ההיסטורי, מעולם לא פעל הקיבוץ בלא תמורה חומרית. היותו תנועה חברתית מגויסת למחצה, שהעמידה את עצמה לשירות הערים הלאומיים, התאפשרה במסגרת מין "עיסקה", שבמסגרתה הועמדו לרשותו הון לאומי, משאבים פרים כקרקע ומים, אף הם מנכסי הלאום, וחשוב לא פחות – יוקרה חברתית, שמשמעותה בין השאר הדרמת "משאבי אנוש", כפי שהדבר מכונה היום, מן השכבות המטופחות והמבוססות בחברה.

תנאי העיסקה פקעו סופית עם הפעלת "תוכנית הייצוב הכלכלית", שמחרתיים ימלאו לה עשור שנים. רק שלקיבוצים שכחה הממשלה (ראוי לחדגיש כי היתה זאת ממשלת האחדות הלאומית, כשבראשה עמד נציג "המערך") להודיע על כך. התנועה הקיבוצית משלמת עד היום מחיר יקר על כניסתה לסדר־היום הלאומי החדש שנקבע אז, בלא אותה המטריה הממשלתית שלה הדרגלה, אך בהדרגה של "עם".

היום מבקשת הממשלה לפרע את שאריות מחויבותה הפוליטית לקיבוצים במחיר נמוך ככל האפשר. משימות לאומיות להטיל עליהם ודאי שאין באמתחתה, מה שאינו מונע מקיבוצניקים רבים "להגיח מן היער" מדי פעם ולשחר לפקודת הקיסר.

עד היום לא הופנמה בתבועה הקיבוצית עד תומה העובדה, שהתקופה החלוצית תמה ונשלמה, ולא תשוב עוד. בעתיד הנראה לעין, לא יימצאו לקיבוץ "ערים לאומיים" בנוסח הישן של כיבוש השממה, התיישבות וביטחון. עם זאת, אם יכריע הקיבוץ בעד שמירת מהותו הפנימית – שעניינה בשיתוף, סולידריות וצדק חברתי – נראה שהמציאות החברתית בישראל תזמן לו בעתיד הלא־רחוק עדנה והלוונטיות מתודשת, בכך שיהווה אופוזיציה ל"בן טוך" של קברניטי החברה משתי המפלגות הגדולות, הדוגל בתחרות בלתי מסויגת ובהגברת הקיטוב החברתי.

"אקונומיסט" מיוחד ל"דבר"

הרגל השלישית בשרפרף

שנה שארה"ב ויפאן נמצאות על סף מלחמת סחר – כבר התחיל סכסוך חדש בנוגע לטיסות מטען של "פדראל אקספרס" בין יפאן לאסיה. ראוי לזכור את המסאפרה של השרפרף החלולדגלי של ביל קלינטון. כך תיאר הנשיא את הקשר בין ארצו לבין יפאן – קשר הנשען על רגליים של ביטחון, פוליטיקה וכלכלה. יציבות תלויה באיזון קפרני בין כל השלוש. באחרונה רומה כי את מימשל קלינטון מטרידה בעיקר הרגל הכלכלית. האם עלול הדבר לזעזע את הקשר החוב יותר?

יש אמריקאים המועגים כי קצת זעזוע אינו דבר רע. הם סברים כי העיסקה של אחרי 1945 – יפאן נכנעת לאמריקה בעניני ביטחון, אבל מקבלת מרחב פעולה נאה לטיפול באינטרסים הכלכליים שלה – הוא אנכרוניזם של המלחמה הקרה. הגיעה השעה לנהג ביפאן כבמדינה "נורמלית", ועל יפאן לקבל על עצמה אחריות החלטת את כחה הכלכלי. אחרים מפקידי הסחר של אמריקה, אף שהם מכירים בראנות הביטחוניות הרחבות יותר, אינם סברים עוד כי אלה צריכות לעכב אותם בעסקיהם עם יפאן.

פקידים אחרים, במיוחד בפנטגון, חולקים על כך. הקשר הביטחוני עם יפאן, הם מדגישים, היה היסוד ליציבות ולרוחה במזרח־אסיה. הזלשה קשר זה, כפי שיום השנה ה־50 להפצצת הירושימה ונגסאקי, שיעריין הקרן, חייב להזכיר לשני הצדדים, עלולה להביא לתוצאות מסוכנות.

לא קשה לדמיין כיצד עלול המצב להידרדר בחזית הביטחונית. הידידות עשויה להתחיל בהפחתת הנוכחות הישראלית בעמדות האמריקאיות – כמו החלטתה של יפאן בעבר להמשיך ולנהל מסחר נורמלי עם איראן למרות אמברגו הסחר האמריקאי עליה. יתכבו ויכחים קשים יותר על רכש צבאי ועל כספים. יפאן תרמה 13 מיליארד דולר למאמץ המלחמה המפרץ, ותוצאה 5 מיליארד דולר לתמיכה ב־46 אלף חיילים אמריקאים ביפאן, תרומה מקומית גדולה בהרבה מזו שאמריקה מקבלת בשביל חיילה באירופה. הסיוט הקשה ביותר של הדאגים בוושינגטון כולל התארגנות צבאית יפאנית, שתעורר מחומה באסיה.

מאמץ לכבד את הצד הביטחוני של היחסים נעשה בפנטגון. המציע העיקרי היה פרופסור לשעבר באוניברסיטה הרוארד, ג'וזף ני, עוזר־מזכיר לביטחון בין־לאומי, שפיקח על דו"ח שפרסם בפברואר שעבר על אסטרטגיית הביטחון האמריקאית באיזור. הדבר בישר את סוף קיצוצי הכוחות האמריקאים במזרח אסיה, והבטיח כי הרמה הנוכחית של כ־100 אלף תישמר בעתיד הנראה לעין. "ביטחון", נאמר בדו"ח, "הוא כמו חמצן: אינך מרגיש בו עד שאתה מתחיל לאבד אותו".

כדי להבטיח את הדיות הזמצן, מציעה "יוזמת ני" ויונים מובבים בשאלות ביטחון עם יפאן, שישתתפו בו משרד הזץ האמריקאי, המוצבה לביטחון לאומי וכן הפנטגון. ני טוען כי היחסים הביטחוניים של אמריקה עם יפאן חשובים דווקא לאחר סיום המלחמה הקרה. שיתוף־פעולה הדוק דרוש כדי לטפל בסכנה של צפון־קוריאה גרעינית, ותפקידה של אמריקה בריסון הדרישות הדיסטורית באסיה חיוני במיוחד בתקופה של עצמה סינית עולה.

לנוכח שינויים כה כבירים המתחוללים באסיה, תהיה זו שטות לצפות כי עמדותיה הביטחוניות של יפאן יישארו ללא שינוי. למעשה, הן התפתחו בקצב מהיר למדי: מעורבותה של יפאן במבצעי האו"ם בקמבודיה, במוזמביק ובואנגה היא תופעה שלא עלתה על הדעת לפני כמה שנים. מוסד להבטיח שאמריקה ויפאן יסכימו ביניהן על סידורי ביטחון עתידיים, סבור ני, מלהסתכן בקרעים מדיקים. הצלחת המהלך תתבדר בסוף השנה, כאשר יפאן תפרסם את הסקר האסטרטגי שלה, וניתן יהיה להשוותו לסקר האמריקאי. "אם שתי האסטרטגיות האלה ישתלבו, יעיד הדבר על הצלחה הדיאלוג", אומר ני.

הדעות חלוקות על הסיכוי של יוזמת ני. אין בה "שום דבר מקורי במיוחד או שונה באופן דרמטי", אומר סטיבן אקסון, מנהל המשרד לענייני יפאן במשרד הזץ האמריקאי. אבל היחסה הפנתה בכל זאת תשומת־לב של הדיפלומטים האזוריים והגלובליים הרחבים יותר, המודגים מן הניתוח הסגרתי של הברית בין אמריקה ויפאן. לדוגמה, מחשבה כי הכלכלה האפילה על הצד הבטחוני, הוקל מאד.

אבל לא לאורך זמן. הדיפלומטים האמריקאים של הסחר דאגו לתקן כל רושם בקרב היפאנים, שראוות ביטחון מנעו מאמריקה להילחם במרץ על נגישות לשוק. לכן הם מוכנים ללכת עד הסוף. הנוך שהם עשים זאת, עלולה גם האסטרטגיה של ני לגמוד בפני התקפה חזיתית.

הטיעוט בזרוע הכלכלית אולי לא יועיל הרבה, אבל יכול בהחלט להזיק. זה יכול לחזק את העמדה, הנפוצה בקרב חוג חדש של פקידים יפאנים, כי עמידה בפני ארה"ב היא רעיון טוב. ובנוסח של ני, "בסופו של דבר, בעיה הקשורה למסחר יכולות לערער ביטחון, כשם שבעיות ביטחון יכולות לערער מסחר והחוזה".

קלינטון משתדל כדגיל ליהנות מכל העולמות, והוגן כי ויכוחים מסחריים יתנו לבודד מן הקשר הביטחוני הכולל. בסוזה הקצר הוא צודק. מריבות מסחריות עם אירופה באות והולכות, אבל הברית נשארת. היכולת להחזיק מעמד למרות מריבות כאלה היא סימן של בגרות. אבל כעבור זמן, הייב יהיה לפעול הבנין של השרפרף הגלובלי: בעיות מסחר מתמשכות פיזרכן איזון־מחדש של מערכת היחסים כולה.

הקרב על קוסובו פוליה

הפצצה חגיגית

יומן השנה של המלחמה בבוסניה קשה למצוא תאריך טעון יותר מאשר ה־28 ביוני. אתמול, מלאו 594 שנים לקרב הזיסטורי בין הסרבים לתורכים, הידוע כ"קרב על קוסובו פוליה". המערכה שהסתיימה בנצחון מוחץ של התורכים, פתחה עידן בן 500 שנה של שלטון עוחמני בבלקאן. מאז, טיפס הקרב על קוסובו פוליה למעלה של תסביך לאומי, שהמקבילה הישראלית שלו היא תסביך מצדה. בבחינת "שנית מצדה לא תיפול".

פזית רביא

יומן חוץ

לכן, סביר להניח, שאיש לא הופתע אתמול, כאשר בחרו הסרבים לציין את ה־28 ביוני בהפצצה חגיגית של מגדל הטלוויזיה בסאריייבו. בעיני הסרבים, פרט לבניין הנשיאות של הממשלה הבוסנית, אין בסאריייבו אתר המסמל את הריבונות המוסלמית השנואה יותר מאשר בנין הטלוויזיה. כך שאם יש מי שהופתע, הרי אלה הכתבים המערביים, שעריין לא הסמיעו את האמונה, שכעיני הצדדים הנצים, המלחמה בבוסניה היא בבחינת המשך ישיר של מלחמות התורכים ביוגים.

יום השנה לקרב "קוסובו פוליה" לא נעלם אתמול גם מעיניהם של המוסלמים, בחוות הממשלה המוסלמית בחרו לציין את התאריך בהפגנה גדולה וחדעשה על העיר ביילינה, שהיא גם מרכז לוגיסטי גדול של הצבא הסרבי. הפגנים ששיגרו המוסלמים כוונו לעבר מצעד צבאי תגיגי שעמדו הסרבים לבצוע יום "חיסול הקרוש" שהל אתמול. בניגוד למסה הבאמת הדמוקרטית שהנחיתו אתמול הסרבים על סאריייבו, בביילינה לא רחוו על נפגעים.

אבל מעבר לתסביך הזיסטורי, ההפגנה של בניין הטלוויזיה היא אולי בבחינת רמז לבאות. שלשום, עם נעילת ועידת האיחוד האירופי בקאן, הודיע הנשיא המארח, ז'אק שיראק, כי מעתה יפעל

האיחוד האירופי בנחישות חסרת תקדים להסרת המצור על סאריייבו.

התסריט שצייר שיראק היה פתיחת פרוחדוח צד שישתרע מקרואטיה ועד לסאריייבו הנצורה. הבוח שאמור ככל הנראה לפרוץ את הציר השאפתני ואולי גם לאכסח אותו הם חיילי "הכח לפריסה מהירה" של האו"ם.

מן הזווית המוסלמית, הפרוחדוח הוא בבחינת המצן לטובע. מן הזווית הסרבית, מאיים הפרוחדוח על הישגיהם הטריטוריאליים ומעניק למשלה המוסלמית כוח עמידה מחודש. מבחינה טקסית, הטעות הגדולה ביותר שיוכלו הסרבים, הדלים בכוח אדם, לעשות היא לפרוס את כוחותיהם לאורך השטח כדי למנוע את פתיחת הפרוחדוח. זאת בשעה שיש ביכולתם לשים לאל את המאמצים לפריצת הפרוחדוח, גם מבלי להיכנס לעימות ישיר עם הכח לפריסה מהירה – על־ידי הפגנה מאסיבית של היעד הסופי, סאריייבו. בכך שב ומוכח העיקרון האופייני למלחמה בבוסניה: כל ניסיון לפתרון דרסטי כבר נושא בחובו את זרעי הפורענות הבאה.

אבל סאריייבו היא במידה רבה טעות אופטית במלחמה בבוסניה. למעשה, הריחוח הסרוב והמאסיבי מסאריייבו נובע מכך, שסרבית תברות הטלוויזיה הביך לאומיות, לטוב ולרע, קבעו את מושבן בעיר הנצורה בשלב מוקדם למדי של המלחמה. בראשית המלחמה היה בכך הגיון מעשי. אבל מאז השתנו מאוד התנאים בשטח. בידי המוסלמים נותרו 30 אחוז מן השטח בבוסניה – ורובו בלתי נגיש. כך שמי שקבע את מושבו בסאריייבו, מראש הגביל את יכולתו לנוע והפך בעצם לסמרה קבועה. וזו אחת הסיבות העיקריות לכך, שכלכך הרבה עיתונאים זרים נפגעו אתמול בהפגזת בניין הטלוויזיה.

עריצות הרייטינג

עידן היחסיות

דין פומבי על עיתונות וביזנס הוא אחד האירועים שבחר עיתון "דבר" לציון מלאות לו 70 שנה. בריון, שהתקיים בראשית השבוע ב"מכון לבון", דובר על עריצות הממון ונגזרתו הישירה: עריצות הרייטינג. בהקשר זה אמר יצחק לבני דברים נבחנים. את הכניעה הסוחפת, העיוורת כמעט, לחוקי הרייטינג של צרכני התקשורת וספקיה הגדיר כבגידה. בגידה של הקוראים, המאזינים הצופים, של העיתונאים עצמם, של כל מי שאינו מוכן להיות אנטי־דמוקרטיסט.

מידי פז

שלום העיתונות

לבני כרך "בגידה" זו במגמה הכללית שכה מיסלטלת החברה הישראלית: אובדן אמות־המידה של איכות והידבקות של תרבות. זהו איבוד מדע ומונחה, שמצא לו עוגן אינטלקטואלי לכאורה: "פוסט־מודרניזם". לבני צודק, כמובן.

פוסטמודרניזם הוא מונח הרוחה עד לזרא, בעיקר בגלל הגמישות המופלגת של פרשניו המקומיים: הם נחפזו לאמצו באופן הבוטה ביותר, כשבשבת נחזה לצידוק כל מצב וכל רוח. אין רע ואין טוב – הכל יחסי. אין גבוה ואין נמוך – הכל "זמרים".

כתבה על ציר סלמונים ושיר הלל למעדני דג'מדיו חשובים באותה מידה כמו מאמר המנתח את תוצאות הבחירות, או כמו רשימת ביקורת על ספר חשוב. ברור שזה משרת היטב את צד הביזנס בעיתונות. אם הציבור רוצה לקרוא על ספר־רצמרת ודג־יוקרה מן הים הצפוני, נספק להם את הסחורה. הם יקנו את העיתון ואנחנו נגרוף את הכסף, וכשהכל חשוב באותה מידה – הכל כבר לא חשוב. ובעידן זה של יחסיות – כשהכל הולך וגם לא נחשב באותה מידה – ביצד ניתן בכל זאת לעשות עיתון טוב?

האם עידן היחסיות מסביר את כשלונם בעשור האחרון של כמה עיתונים טובים? זה הנחיל ב"כותרת ראשית", השבועון הטוב ביותר שהיה כאן, והמשיך בסגירתם של "חדשות", "שישי" ובאחרונה "על המשמר". זה נמשך כבר שנים רבות במאבקו הנואש של עיתון "הארץ", שאינו מצליח לגייס עוד 1,000 מנויים, ובקשייו החמורים, השונים באפיים, של עיתון "דבר".

האם יחוי בגידת ציבור הקוראים שוויתר על עיתונות טובה, או שמלתחילה לא היה לו חפץ בה? עורך דבר רון בן־ישי אמר שלא הקוראים בגדו, אלא העיתונאים עצלים. הם שכחו את מחוייבתם לכתוב למען ציבור קוראיהם, והם נוטים לכתוב יותר למען עצמם.

שאלתי לדעתו של הזיסטוריון זאב שטרנהל, מחחה לבגידות בסדר־גודל שנה לחלוטין. שטרנהל מחיר אותי להגדרת תפקיד האינטלקטואל בחברה. האינטלקטואל הא שומר הערכים המחלטים האוניברסליים, גם כשחברה המימסד מתנכרים להם מטעמים שלהם.

חובת האינטלקטואל לומר שאמת היא אמת וצדק הוא צדק, חכריחת האדם שוות לכל. השתמטות או אי־מילוי תפקידים אלה הניבו את המושג "בגידת האינטלקטואלים" לפני יותר מ־100 שנה.

הבעיה . היא, אומר שטרנהל, שעיתונאים, כמו גם פרופסורים אחרים, משחרדים את עצמם ממילוי התפקיד הזה. "לא הייתי מדבר על בגידת הקורא והכותב והשכבה המשכילה בכללה. השאלה העקרונית היא מדוע השכבה המשכילה בארץ, שצורכת תיאטרון וקונצרטים הולכת לסיגמטק, אינה מסוגלת להחזיק יותר מעיתון רציני אחד ועיתון שני שנלחם על קיומו? בבדיקה מקרית באוניברסיטה גיליתי שפחות מעשרה אחוזים מתלמידי קוראים עיתון רציני אחד.

"למה הניד־יודק טיימס' מוכר רק מיליון עותקים – וזה לא הרבה ביחס לאוכלוסיית ארה"ב – ולה מנגר' בצרפת רק חצי מיליון? ובכל זאת הם מחזיקים מעמד, כמו גם העיתונות הטובה בגרמניה ובאיטליה. אף עיתון אינו יכול להרשות לעצמו להתעלם ממבחן התפרצה".

לדעת שטרנהל, הבדלים הם לא כל־כך בעיתונים, כמו בשכבה המשכילה שמדרכת אותם. "אצלנו יש בעלי תעודות אוניברסיטאיות, כלומר משכילים, אך הם, בניגוד לעמיתיהם באירופה ובארה"ב, אינם זקוקים לעיתון רציני כמספק מידע ופרשנות, וגם ככלי חיוני בעבודתם. אצלנו, שלא כמו באירופה, אנשים שגמרו אוניברסיטאות לא רכשו את הצורך התרבותי בעיתון טוב. כדי שהעיתונות הרצינית בישראל תחזיק מעמד לאורך זמן, עליה לשאוף להיות גם כלי עבודה מקצועי לקורא. זהו סודו של הניד־יודק טיימס".

"אני לא מעלה בדעתי מישהו שאני מכיר שיכול להרשות לעצמו לוותר על המנוי הספרותי של הניד־יודק טיימס', ויש להם גם מוספים למדע ולטכנולוגיה ולכלכלה, שהם כלי־עבודה חשוב לכל מקצוע. אם בארץ הגענו עד הלום, הרי זה משום שלא רכשנו אף פעם את הצורך האינטלקטואלי הנפשי בעיתון טוב המעלה בעיות, שאינו כתוב בסגנון וולגרי, אלא מגרה את המחשבה".

לעיתונות הרצינית אין דרך ללחום על קיומה, אלא בשמירה עיקשת על איכות ועל תרומה ליצירת תיגלי קריאה. היא צריכה לעמול על חיזוק ופיתוח אותן חלקות שאין בהתרנים: מוספים בעלי רמה לספרות, לתרבות ולאמנות, מוספים רצינים למדע ולכלכלה. זוהי מלחמה במעלה הדר ולטווח ארוך, כי הרגלים כאלה לא מנחילים בקלות ולא במהירות, אבל שום עיתון רציני לא יעמוד בתחרות עם עיתונים זולים על־ידי מלחמה בכלים זולים. אין שום אמן בכך שעיתון יומי יהיה מסובסד.

במסגרת המלחמה "במעלה הדר", צריך לעודד בקהל צרכנים רחבים, כמו דיון ערכי בתרבות ובבעיות חברה, וסיוע חיוני במדע שציבור הקוראים נזקק לו בחיי היומיום שלו.

אם לא יותר לערביי־ישראל להשתתף במשאל־עם, האם יוכלו להשתתף הבדואים? הדרוזים? הצ'רקסים?

יותר ויותר קולות נשמעים באחרונה כנגד השתתפותם של ערביי ישראל במשאל העם הצפוי על הסכם השלום עם סוריה.

מתנגדים אלה טוענים, שלא יתכן לאפשר לערבים להשתתף ולהכריע בנושא כה גורלי לעם ישראל, וזאת בשל החשש הנורא כי הם יצביעו כאיש אחד בעד השלום... לעניות דעתי, מתנגדים אלה אינם מביאים בחשבון או שוכחים, כי הצבעת ערביי ישראל איננה בהכרח מקשה אחת. מי שעקב אחר מערכות הבחירות ודפוסי הצבעתם של ערביי ישראל, ודאי יודע כי בהצבעה לכנסת, למשל, התפצלו קולות הערבים לכל המפלגות כמעט. ערבים הצביעו לא רק לשטאל, אלא גם לליכוד, למפד"ל ואפילו למולדת.

במילים אחרות, הצבעתם איננה בהכרח אוטומטית, ואין ודאות כי כולם יצביעו בעד הסכם השלום עם הסורים. בכל מקרה, הם יצביעו כמיטב הכרתם ושיפוטם ולגופו של ענייַן, ולאו דווקא כפי שרבים חוששים, כביכול מתוך שנאתם לישראל. זאת דעה קדומה שאין לה אחיזה במציאות, הנובלת בפארנויה.

חשוב גם לזכור, כי ערבים רבים משרתים בצה"ל ועושים זאת בנאמנות למען המדינה. רק לפני שבוע נהרגו בלבנון שני גשמים בדואים מבית זריזר.

האם יהיה זה סביר או דמוקרטי לפסול השתתפותם של ערביי ישראל במשאל העם? אגב, צ'רקסים יוכלו להשתתף? ומה לגבי דרוזים או קומוניסטים?

ערביי ישראל הם חלק בלתי־נפרד ממדינת ישראל ומהחברה הישראלית, לטוב ולרע. כמה שנבין זאת מוקדם יותר, ייטב לכולנו וגם לא ניאלץ להתלבט בשאלות מיותרות כאלה.

דורון ספקטור, מרחביה

מדוע המנהיגים חוששים לומר את האמת?

המנהיגים יצחק רבין ושמעון פרס, שלפחות מחצית העם רוחש להם אמון, אינם מוכנים להודות בעובדה הנראית לעיני כל, כי האוטונומיה (שעדיין איש לא יודע את מהותה) תהיה ברוטו הימים למדינה פלשתינית לכל דבר.

מי שעדיין פקפק בכך, יכול היה לחזות במו עיניו בטקס הממלכתי בירדן, בו ערפאת הקביל את פניו של קנצלר גרמניה, הלמוט קוהל.

השר היחידי שראוי להערכה באמרו את האמת לעם, הוא שריד, האומר השכם והערב כי מדינה פלשתינית תקום בשטח האוטונומיה גם אם זה אינו לרוחנו. אגב, השר שריד אומר את האמת גם ביחס לנסיגה מהגולן, דבר שמנהיגים אחרים מסרבים לומר.

אם השר שריד דובר אמת, לא ברור כיצד מנהיגי מפלגת העבודה יתייצבו בפני העם ויסבירו לו את סייתם מהחלטות ועידת המפלגה, ששללה באופן ברור הקמת מדינה פלשתינית ונסיגה מלאה מרמת הגולן, אלא פשוט טריטוריאלית.

דוד גולוב, חיפה

ביקש צדק אצל לשכת עורכי הדין, ונפגע

על רקע הבחירות בלשכת עורכי הדין, ראוי כי יישמע קולו של מי שאינו נמנה על חבריה, אך בהחלט עלול להיפגע ממעשיה ומחדליה.

עורכי הדין שהציגו את מועמדותם בבחירות ללשכתם, ביניהם חברים המכהנים בה ברגע זה, השקיעו זמן, מחשבה ומשאבים כספיים רבים, כדי לחשוף וליידע את הציבור בדבר מידותיהם וסגולותיהם ונעלים מוך, תוך שהם מציגים את תולשות יריביהם כמי שאינם ראויים להיבחר לתפקיד.

לראבני נאלצתי ללמוד מניסיוני בדבר אופיה הבלתי מחמיא בעליל של לשכה זו, בשעה שפניתי אליה בתלונה כנגד אחד מעמיתיה.

אז נוכחתי לדעת, כי אותה לשכה שלכאורה אמורה לייצג אנשי מקצוע ששמירה על כללי הצדק והיושר צריכים להיות נר לרגליהם, בעצמה נוהגת בשרירות ובהתנשאות כאשר נדרשת היא לביקור המופנה אליה מצד אזרח מן השורה, שמרגיש כי נפגע על־ידי אחד מחבריה, שפעל כלפיו בניגוד לכללי האתיקה שלה עצמה.

את פסיקתה הלקונית שזיכתה את חבר הלשכה מכל וכל, מבחינת ראה וקדש, שיגרה אלי ללא נימוק קל שבקלים, שיוכל להסביר או להצדיק. (לעומת תלונתי המפורטת והמנומקת, שהשתרעה על פני שני עמודים).

כך קרה שתלונתי כנגד חברם, שאיים עלי בצורה בוטה וגסה במטרה להטיל בי מורא ופחד כדי שאכנע לדרישותיו הבלתי צודקות – עברה אל תחום הנשייה, וכך הבטה לאחראים על מעשה זה קול נוסף במאבק האיתנים שהם מנהלים כדי להבטיח את אחיזתם בלשכה.

גדעון טלמור, גבעתיים

רצוי להקים שדה־תעופה בינל' בנבטים, ולא בחיפה

באחרונה פורסם בכלי התקשורת על תכנית לפיתוח שדה התעופה בחיפה, והפיכתו משדה תעופה מקומי לשדה תעופה בינלאומי. דבר זה יצריך הוספת גרולה של שטחים המשמשים כיום כשטחים חקלאיים.

גם אין ספק כי הפעלת שדה תעופה בינלאומי בחיפה תפגע קשות באיכות החיים של תושבי האיזור, ותגביר מאד את הרעש וזיהום האוויר, בנוסף לגזילת הראות הידוקות. מבחינה תכנונית־לאומית נשאלת השאלה, האם אין פתרון אחר, עדיף על חיפה?

בראשית שנות השמונים, בעקבות פיתוי סיני, הוקם שדה תעופה צבאי בנבטים. כבר אז ציין כי השדה יוכל לשמש בעתיד גם לצרכים אזרחיים. לאור העומס הקיים בשדה התעופה בן גוריון, מן הראוי לבחון כבר היום את האפשרות הזאת, אשר יש לה יתרונות רבים לעומת הרחבת שדה התעופה בחיפה.

שדה התעופה בנבטים ממוקם באיזור דליל־אוכלוסין, כך שפגיעתו האקולוגית תהיה מזערית. עיקר התשתית כבר קיימת, כמו מסלולים, מגדל פיקוח, מערכת תקשורת ועוד. לשדה תהיה תרומה ישירה ומשמעותית לפיתוח הנגב. הוא ייצור אלפי מקומות תעסוקה ויחזק את כלכלת האיזור; הוא ישרת את תנועת התיירים לים המלח, ימריץ את סלילת הקטע הדרומי של כביש מספר 6, וישרת בכך את כל המערך התחבורתי בדרום הארץ.

יש לצפות מהגופים הממשלתיים והציבוריים המטפלים בקידומו ופיתוחו של הנגב, שיעלו את הנושא על סדר היום הלאומי.

יהודה זיו, ירושלים

כשנוסד "דבר", האניה "אנצו סירני" עוד לא נולדה

בגליון 70 שנות "דבר", המעורר לא רק נוסטלגיה אלא גם תקוות לעתידו של העיתון, נפלה טעות מצערת ברשימתו המלבבת של רן הלוי על החלוץ יעקב גולדוויץ (חיום חצבי), אשר עלה ארצה ב־1 ביוני 1925, עם ייסוד "דבר", על סיפון האניה "אנצו סירני", שהגיעה מרומניה.

אליבא דאמת – לא היתה אז כל אניה בשם אנצו סירני, אשר באותה שנה עדיין חי באיטליה, והיה אמנם כבר מנהיג צעיר של הנוער היהודי שם. הוא עלה ארצה רק בשנת 1927.

אמנם בין "האניות ללא דגל" של עליה ב' גם היתה ספינה על שמו של אנצו, אבל היה זה שנים רבות אחרי כן.

עקיבא איגר,
ארכיונאי של קיבוץ בצר סירני

★ מכתבים למדור ניתן לשלוח לפקס' 03־294783, או לת"ד 199 תל־אביב (מיקוד 61001).

בלהה דבורי

פוליטיקה ואתיקה

כנס בינלאומי נערך בימים אלה בירושלים בנושא "פוליטיקה ואתיקה מקצועית בשרות הציבורי". המשתתפים בכנס הם 150 מנהלים בשרות הציבורי, אנשי אקדמיה מישראל, ארה"ב, קנדה, אירופה המערבית והמזרחית והמזרח הרחוק שנפגשו כדי לדון בדילמות המוסריות של עובדים במקצועות שונים במינהל הציבורי.

בסדר היום של הכנס נכללות גם הרצאה של ב. אוקטי, ראש הסוכנות למניעת שחיתות באוסטרליה, בנושא "גישה אסטרטגית למניעת שחיתות" והרצאה של פרופסור גיטה ג'יובינסקי בנושא "המנטה מהאמת, השתלטות השקר". ג'יובינסקי, אגב, היא נכדתו של אחד מראשי המאפיה בסיציליה. זאת גילה לנו מקור מהימן ביותר, באחריות ובשבועה שאפשר לגלות מידע זה לציבור מבלי שנצטרך לשכור שומרי ראש לאחר הופעת מדור זה.

אז הנה המידע על הכנס שאפילו נשיא המדינה שלנו מצא זמן להשתתף בו.

מועדון לקירוב לבבות

"מועדון הנשים הבינלאומי" התכנס במרכז הכנסים של מלון דן פנורמה בתל אביב. בין חברותיו נשות שגרירים, נשות דיפלומטים ונשים ישראליות שהתיחסו במפגש לרצח אשת שגריר קולומביה חנבבה קרסו דה־כמפר, ובתחילת הארוחה עמדו כולן דום לזכרה.

המועדון עוסק בקידוב לבבות, העמקת ההבנה ובניה של קשרי הידידות בין נשים המשתייכות לגופים דיפלומטיים בארץ לבין נשים מקומיות, על ידי השתתפותן בפעילויות תרבותיות חינוכיות וחברתיות. המועדון מונה כ־400 חברות, מחציתן ישראליות.

עולם אחר

לקראת פסטיבל 'עולם אחר' פסטיבל אחר', שיתקיים בסוף השבוע הקרוב בפארק גני חוגה שבעמק בית שאן, נערך מיפגש גיבוש של האמנים המשתתפים בפסטיבל במסעדת מרגוליה בקאמרי דקל, תל אביב, שהיא מסעדתו של שמואל וילוזני. בין האמנים נציגי גלית אטלס, לחקת עשב בר, מל רשיר, להקת פראנק, להקת קי התפר, איל פארן, עלידת אשר ומיכל מקלר ועוד. מספרים שמזמן לא היתה שם ארוחה כל כך עליזה ומוסיקלית. כי האמנים, אחרי ששבעו, הקימו שם תרכבים מוסיקאליים ופצחו בזמר.

(איילה זמרוני)

בית ספר יפה

תלמידי ביה"ס "כרכור" בפרדס חנה־כרכור, זכו במקום הראשון בתחרות שערך משרד החינוך במחוז חיפה בנושא "בית ספר יפה בארץ ישראל יפה".

הורים ותלמידים "משוגעים לדבר" שינו את פני בית הספר כמעט ללא הכר. הם הקימו, בין השאר, פינות ישיבה, מיתקני שעשועים, שתלו, גיננו, צבעו, שילמו והכשירו שבילים. המורים מצידם תפרו וילונות לכיתות הלימוד.

החברות "אישונג" ו"סופרפייל" המעצבה המקומית תרמו את חלקן לבניית רחבה מאבן משתלבת.

בית הספר, שנוסד לפני 69 שנה, זכה במקום השלישי בתחרות הארצית.

"אילנו לית הספר "אלונים" בישוב זבה בפרס "של החינוך, "הערבות" והספרדים בתחרות הארצית לזהירות בדרכים. הפרס – טלוויזיה צבעונית ו– 15 אלף שקלים – הועבר בזכות פעילות חינוכית מוגברת בתחום הבטיחות בדרכים.

(אורי שרון)

יפה ושר

בנג'מין לקסון, זמר הבריטון יפה המראה, המוכר לציבור שוחרי האופרה מקלטות הידאו בתן הפיע באופרות שונות, יהיה בין 350 המרים והבנים שיופיע בהפקה מיוחדת בתזמורת הסימפונית חיפה לדגל סיום עונת הקונצרטים. לקסון יופיע ביצירה "משתה בלשאצר" מאת ויליאם וולטון, שבמרכז הקונצרט על נגיון יצחק מטחלי מפרבר, מנהלה המוסיקלי ומנצחה הראשי של התזמורת.

רדין גל

גימיק לקיץ 95 הוא רדיו גל קטן ומיוחד, עמיד בפני מים, אפשר לשחות איתו, לקפוץ ולרוץ ולהישאר מחוברים להתרחשויות.

חברת הספורט הבינלאומית "ספידו" פיתחה את המוצר שנראה רי נחמד בתמונה. יש לרדיו הזה אנטנה פנימית, אוזניות עמידות למים ומחירו 170 ש"ח.

פעילות מופלאה

חנה גרטלר מאירגון נשות היהלומנים הפעילות למען החברה, היתה השבוע בכינוס השנתי של המועצה הציבורית לפיתוח חברתי ואפילו קיבלה פרס לכבוד הפעילות המופלאה שעושה האירגון.

"אני רק שורפת פילם", התחיה אותנו לפני שצילמנו.

אבל ברצינות, גרטלר: "אני מדה לשר שטרית על יזמתו החשבת שתרומת יזמה זו היא גדולה בכך שמביאים למודעות גופים צבריים וכלכליים את חשיבות הערכים החברתיים".

מודעי להעלאת מודעות

מיכל מודעי (ריצו) אמרה לאותו כנס: "בתחילת דרכי הציבורית לא היה מקובל לשתף אנשי עסקים בפיתוח חברתי. יצאתי אז לגייס כספים, פניתי לחברות ובנקים וניסיתי להסביר להם שהם לא עושים לי טובה, כי אני באה אליהם כמתנדבת. אמרתי להם "זה למענכם, אתם חיים בקהילה".

מודעי גראתה בשעת ההפסקה משוחחת עם המשוררת ציפי שחרור שהגתתה את הארוע. שמיעתנו האבסולוטית אלפשרה לנו לשמוע בבירור את שאמרה מודעי לשחרור: "אני מעריכה מאד את העובדה שעתון "דבר" כותב על עניני חברה ללא שמץ ציניות, ברצינות ובאמינות".

מכיוון שלא הנחתום העיד על עיסתו, החלטנו להדיע לציבור את שאמרה מיכל לשחרור.

לקסון. יופי של זמר

בתי בד ומידות

בחפירות הארכיאולוגיות שהסתיימו בשבוע שעבר בשמורת נאות קדומים, סמוך לחורשת בן שמן, נחשפו לאחרונה שני בתי בד נוספים לבית הבד שנחשף בשנים הקודמות, וכן מכלול בתי מגורים, חצרות ובורות מים מתקופת בית שני, מהתקופה הביזנטית ומהתקופה הערבית הקדומה.

באחד משטחי החפירה נחשף "בית מידות" – מבנה גדול מהתקופה הביזנטית ולו רצפת פסיפס צבעונית שניתן לזהות בה ענפי גפן ומדליונים. רצפת הפסיפס נשמרה בחלקה. מנהלת החפירה מיכל עיתין־לוביץ מסרה כי בין הממצאים הבולטים ניתן לציין כלים חקלאיים, מצילתיים, טבעות, פעמונים, כלי אישה, מסבעות רבים וכן כלי חרס בהם מתים שלמים.

מודעי (משמאל) ושחרור. מרגשת תגובתה (צילום: ב. דבורי)

חירום

תורנות בתי מרקחת

תל־אביב
בי"אות – המלך ג'ורג' 28 – 5283731
קופ"ח כללית – אמסטרדם פ"ד – 5252383
בן־יהודה – בן־יהודה 142 – 5223555 (עד 03.00)
מוסאסדים – אייזנשטיין 40 רמת־אביב – 6413730 (עד 24.00)

ירושלים
שטראוס א' – אביגדורי 3 – 706660

חיפה
קדיש אליעזר – כבר מאיזחק 6 – 511707

פתח־תקוה
מבצים – שטנפפר 75 – 9303555
רמת־גן – בר־יבר־ק
קופ"ח מכבי – לבסינסקי 71 ורמת־גן – 7516272
ירושלים – ירושלים 62 בר־יבר־ק – 6188515
בת־ים – חלון
אורון – המסיין 52 חולון – 889153
קופ"ח מכבי – שנקר 35 חולון – 5035107
בני בת־ים – הבראים 3 בת־ים – 5515671

רחובות
כללית – רמז 8 – 445111

מיפול ומרץ לב

- לב 1 – שרותי 24 שעות – 03־5618791
- שוה"ל – 03־5625555
- נטל"י – 4224–022–177, 03– 5757788

ניידת מיפול ומרץ

- אשדוד 08־551333
- בית־שאן 06־587223
- בת־ים 03־5511111
- הרצליה 09־541333
- הדרה 06־322333
- חיפה 04־512233/4
- טבריה 06־790111
- ירושלים 02־523133
- כפר־סבא 09־33222
- נס־ציונה 04־988555
- מגדל העמק 06־540062
- מעלות 04־979333
- נהריה 04־823333
- נצרת 06־573335
- נתניה 09־623333
- עכו 04־912333
- עפולה 06־593334
- פתח־תקוה 03־9311111
- קריון 03־344442
- קרית־ביאליק 04־761062
- קרית־שמונה 06־944333
- ר"ג, ב"ב, גבעתיים 5793333
- רחובות 08־451333
- שדרות 051־897074
- תל־אביב 03־5460111

מרפאות שיניים

תל־אביב
- ריזנבוף מנחם שטר 3 או 5 טל' 294869, 03־285822
- טיפולי חירום בבי"ח אסותא – טל' 5201515, 03, 5201432/1. 24 ש'. גם בשבת וחג.
- טיפולי חירום, בי"ח איכילוב, תל־אביב. עד חצות (כולל שישי־שבת). 03־5436696.
- תורנות 24 שעות – ה' באייר 20 (כבר המרגנו) טל' 254397, 03־452173 יהודה המכבי, אחוזת בית: 03־5449911, מגוי 4318.
יום: יום 99, 13.00־09.00, 02.00־16.00, טל' 864256.
גבעתיים: ויצמן 12, טל' 324547 אחוזת בית 5193193 מגוי 3743.
ירושלים: צמח 23, טל' 251794, 02־253767
בי"ח משגב לדך – טל' 02־633708, 16.00־08.00 ו' 19.00־08.00.
בת־ים: מרשאת שיניים לטיפולי חירום – קניון בת־ים רח' יוספטל טל' 5531505 – 24 שעות ביממה.

נפגעי אלימות

- סיוע לקורבנות אונס: ת"א (24 שעות) 234819־03. ירח 514455־02. חיפה: 382611־04. אילת 059־31977.
- ויצ"ן – לנשים מוכות – טל' 5461133: טל' 550506־08 – 24 שעות 514111־02 – 376310־07.
- מטל"ן – קו פתוח לנשים – נפגעות אלימות מינית – מרכז סיוע לנשים בנגב. 12.00־08.30, 19.00־16.00, טל' 057־74967.
- אור אדום – למען נפגעי אלימות שוטרים ומתעמרות, בתוך הגנודה לזכויות האזרח בישראל. טל' 03־663162/3.
- נפגעת – ייעוץ בבעיות אלימות במשפחה, א"ה, 9־16, 03־231675, 03־235922.
- מכונים אזרחיים (אב־איי), מידע, תמיכה וסיוע 03־5131046 24 ש'.
- זכויות הנכר במשפחה. 24 ש'. 04־322003, 04־256417, 03־378572.
- הגנודה לזכות הילד: 03־6961070, 03־6956763.
- הגנודה לנפגעי תקיפה מינית.
טל' – קו חירום 6850041
קו נבים 6850036

חחבורה

- קדי אשכנזי "דך" טל': 5614444.
- "אנו" – טל': 03־5375555.
- זמני נחיות מסוכנים. תקלות: 03־9731111
- מודיעין נגד התעשנו: 03־9712484
- רשת זמני נסיעה ותעריפים באמצעות "טלמס" טלפונים: 03־303133, 04־5652200, 03־5652200

מורה רפואית ונפשית

- ש"ן, עזרה ראשונה נפשית. ת"א 03־5461111, לילדים ולנוער 03־6961115, ים 02־610303, ק' בחשת 02־661122. חיפה 04־672222/3. ק' בחשת 04־672223. נתניה 09־625110. ק' בחשת 09־828755. ב"ש 07־281128. ק' בחשת 07־275871. מכון הגליל 04־9988410. כלים, 09־974555, חדרה 06־346789. ק' בחשת 06־343269.
- המרכז לחתרבות בישראל, 03־5614144 לוקחים למתרבים ולמבקשים להתחבר.
- מגן, יעוץ למשפחה נפגעות סמים. א"ה 03־829970. 09.00־14.00.
- אבוש – יעוץ למשפחות נפגעי נפש, 5400474־03, 03־5400672.
- יד ביד, אגון קשבת לילדים לנוער ולהורים 28 ש'. 03־226027, 04־229488, 03־922222, 02־243358, אילת 09־76366. לחיל 32732, מ' 17 עד 24.
- "אגון קשבת" לנוער ולהורים. מרכז עידוד הילד. 6728697, 6734752, ג' 8.00־13.00, ד' ה' 16.30־19.00.
- "אל־סם" – רח' מקיעין 7, ימים א־ה. 16.00־20.00. טל. 5463587, 54620276, 02־663902, 02־663828.
- הודעי למלחמה באיידס. מידע וסיוע לחולים 03־614576, 03־566380. תל־ 33682 ת"א.
- אל', אלימות כלפי ילדים. 03־630879.
- 03־261070 מ־08.00 עד 22.00.
- "חוק הלבן", אגון קשבת להומוסקסואלים וקרוביהם. 03־292797. ימי א', ג', ה' מ־19.30 עד 23.30.
- קשר־חולים – מוקד מידע רפואי. א־ה: 08.00־19.00, ו': 08.00־12.00. טל' 03־6393355.
- מד"א – שירות חשאים לביקורי־בית, הסעות מד"א, שעות 19.00 עד 07.00. טלפון חירום 101.
- חדר מיון פרטי תורן, מ"ם. קדולת סלוניקי 9 (ליד ביתון) ת"א, 499978.
- אלכוהליסטים אנונימיים. הפניה לפגישות: 03־319845, 03־202951, 03־319281.
- אלכוהליזם (24 שעות) 03־721161.
- אלכוהליסטים אנונימיים ירושלים. 02־630524, 02־638092.
- "קשב לקשיש", אנ.לי. 03־299089. א־ה 09.00־14.00.
- אגון קשבת לגיל המבוגר רמת השרון ימים א'־ה' 16.00־20.00, טל' 5493244.
- נשים במצוקה. קו אדום. 09־505720.
- ארגון הורים ארצי, אגון קשבת לילדים ונוער. 24 שעות ביממה. 03־621515.
- "יד שרה" – שיקום וחולה. ים 02־244242; ת"א 03־812304; חיפה 04־581704.
- "חולה" – תמיכה בהורים של לסביות והומוסקסואלים: טל. 09־587779.
- תמיכה נפשית לחולי סרטן. 02־435516.
- שירותי חירום מסיבאפיים טלל ביקורי בית. טל' 09־344615, 03־6750750, מיתר 33888.

תרום דם ותציל חיי אדם

הזמנה להגשת הצעות — מרכז עירוני חדש בנהריה
מכרז מס' 2000/95

1. מומלצת בזה הצעות ימסרו

לרכישה והקמה לביית שכונת מגורים ומרכז מסחרי

בהתאם ובהתאם לכל:
א. להקים מבני ציבור ובנין עירייה הכולל בין היתר מוזיאון עירוני וספריה, וכן אולם תיאטרון.
ב. לבצע עבודות פיתוח הכוללות בין היתר מהרה ות קרקעיה לחלקי רגל, פארק תעוביל מים ות קרקעי לניקוז הנעוגן.
ג. לטפק ולהתקין מערכות אלקטרומכניות, ציוד ריהוט ומערכות שונות.
ד. לשלם סכום כספי.
התמורה האמורה בס"ק א', ב, ו־ג, מהווה תנאי הכרחי, והתמורה נשוא ס"ק ד' ונמצע על ידי הזוכה ותשמש מרכיב בשיקולי בחירת הזוכה במכרז.

2. תנאים מוקדמים הכרחיים
2.1 על המציע להוכיח כי ביצוע העבודות המוזאורות בסעיף 1 לעיל יופקד אך ורק בידי קבלן רשום בפנקס הקבלנים לפי חוק רשום קבלנים לעבודות הנדסה בנאיות, תשכ"ט־1969, ועלין לצרף, עבור לחתימת ביצוע העבודות, אישור על רישום בר ותקף של הקבלן המבצע בסוג הקבוצה 100 בפנקס הקבלנים, ותנאי זה יחול בין אם תבוצענה העבודות במישרין על ידי המציע ובין שתבוצענה על ידי קבלני משנה פישטרו על ידי המציע בצרף ביצוע העבודות.
2.2 על המציע לחזות בעל נסיון מוכח בהקמת פרויקטים דומים בהיקפם לפרוייקט נשוא מכרז זה, ב־5 השנים האחרונות.
2.3 על המציע להמציא אישור מבקר השומה או מיועץ מיסים או מרואה חשבון, כי הוא מנהל ספרים וכן את מספרו הסמוך מורשה לעניין מס ערך מוסף.
3. את הצעתו יש להגיש תוכנות בהלאמן כלל:
3.1 תוכרת מלוכת הוראה על כל חלקיה הנספחיה.
3.2 הוראה בין היחס לבין הוכרת הכלכלת לוהריה בעים בדבר מתן שירותי הכנן ופיקוח.
3.3 תוכרת מפרט טכני מיוחד המתייחס לוהוה שבין היחס לעיריה.
יצוין בנוסף כי המפרט הכללי לעבודות בניין שהוכן על ידי הועדה חבין משרדית לסטנדרטיזציה של מסמכי הוראה לבניין, בהוצאת משרד הבטחון (יאומנן הכחלי), ואשאיר מצורף למסמכים אלה, מהוהה חלק בלתי נפרד ממסמכי הוראה.
3.4 הוראות למגיש הצעות (טופס זוג).
3.5 מערכת הכנות (נספח A של תוכרת מפרט הטכני המיוחד).
3.6 מילוי סכום לתשלום לפי סעיף 4.5 בהוראה שבין היחס לעיריה.
3.7 מסגר המלצה מאחד הבנקים המסחריים בישראל, המעיד על יכולתו הכלכלית והפיננסית של היחס.
3.8 רשימת פרוייקטים דומים שבוצעו על ידי היחס ב־5 השנים האחרונות, כולל רשימת ממליצים.
3.9 אישור מעניין או רדיה לבבי מורשי החתימה הרשאים לחתום על הצעה.
3.10 קבלה של עיריית נהריה על תשלום בבין רכישת מסמכי המכרז.
4. על היחס לחתום על כל עמוד ועמוד מהמסמכים הנ"ל ועל טופס הצעה.
את כל המסמכים יש לשים במעטפה מיוחדת של העיריה הנשאת את שם המכרז, ולהכניסה לקיבת הצעות לפי המועד שיצויין לחלן.
5. אם הצעות יש להכניס לקיבת הצעות בחדר מס' 44 קומה ד' בבית העיריה לא יאוחר משעה 12.00 בהרביעי ביום 12.9.95.
6. כל המסמכים הרשומים בסעיפים 3.5 – 3.1 לעיל הם רכושה של עיריית נהריה והם מוצאלים למציע לשם הכנת הצעתו והמצוה (המוכרת דמי שימוש לחלק), ועליו להחזיר לעיריה עד התאריך הנזכר בסעיף 5 לעיל.
כן אם יגיש ובין אם לא יגיש הצעה אין היחס רשאי להעתיקם או להשתמש בהם לשום מטרה אחרת.
דמי השימוש לא יוחזרו.
7. הצעת המציע תחשב כעומדת בתוקפה על כל פרטיה במשך תקופה של 90 יום מהתאריך הנזכר בסעיף 5 לעיל.
8. על המציע לצרף בעת הגשת הצעתו ערבות בנקאית צמודה למדד יוקר המחיה, אוטונומית ובלתי מתנית, בתוקף עד 12.12.95 בסך 150,000 שיח.
ערבות זו ותשמש לכך שהמציע יתחוים על ההוה אם יידרש לעשות זאת ותך 90 יום מהמועד האחרון להגשת הצעות. אם המציע יסרב לחתום על ההוה במועד הנדרש יחולט הסכום הנ"ל לטובת עיריית נהריה. אם המציע יחתום על ההוה, באמן הנדרש, ותחזיר לו העיריה את ערבותו עם הגשת הערבות לביצוע הוראה, כמפורט בסעיף 35.1 להוה.
9. הערבות שהוגשה בקשר לכל הצעה שלא נתקבלה ותחזר למעלה מיד עם תתיעת הוחזה עם המציע זוכה.
10. דמי השתתפות בסך 6 לעיל, הם בסך 3,000 שיח בתוספת מע"מ, אותם יש לשלם, כנגד קבלת מסמכי המכרז, במשרדי מהנדס עיריית נהריה.
11. המועד האחרון לרכישת מסמכי המכרז הוא 12.7.95, בשעה 12.00 בצהרים.
12. סיור יומים יערך באתר ביום 26.7.95 בשעה 10.00, הפגישה במשרד מהנדס עיריית נהריה – שדי תגעטון בשעה 09.30.

ר'קי סיבב ראש העיר – נהריה

נהג!
פחות מהירות
והרבה זהירות
נהריה

לא רוצה טיפול לפני הטראומה

דניאלה שאול, דוברת המועצה המקומית קצרין, פרסמה מאמר חריף ב"הרי גולן", במאון ועד ישובי הגולן, ובו תקפה את סדנאות אי־הוודאות שנערכות לאנשי הגולן כדי להכינם מבחינה פסיכולוגית לאפשרות של פינוי מבתיהם. "אני לא שפן ואני לא מוכנה שיעשו עלי נסיונות", בתבה ועורכה מערה גם בקרב המתנגדים לפינוי

מאת נונה קונן

"בערה היתי וגם בגרתי ולמרתי שלשת הדלה ייטב לאדם אם יעסוק במרץ העשייה. במקום לחסוך בנבכי נפשי העמולה ולהתחנן שכבר יגידו לי מה משלה, סוף כל סוף, מה יהיה גורלי, אקח במחילתכם, יורדת אל הכביש להפגנות". במילים אלה מסכמת דניאלה שאול, המשמשת כדוברת מועצת קצרין, את הנסיונות השונים שנעשו בגולן לקיום סדנאות, על מנת להתגבר על מצב אי־הוודאות המתמשך בו שרויים אנשים עקב תהליך השלום עם סוריה. "אי קואות לכל תושבי הגולן אל תשקפו עוד פעולה אל תעגו על עצמיכם ואל תלכו לסדנאות. הגוו את עצמכם לא לעגות לכל שאלה בנוגע לעבר", לא לעתונאים, לא לסוקרים, לא לפקידים, לא בדחוב ולא בבית הספר" – מציעה מעל דפי "הרי גולן", במאון ועד ישובי הגולן, במאמר תחת הכותרת "שלבי הניסוי של הפינוי".

שני הכובעים

קצת שתיקות וקודרות של מבוכה היו בשיחה, כאשר נשאלה דניאלה שאול מה פשר מאמר כה חריף נגד כוונות שרות של אנשים ושירותים, המיועדים להקל על מצוקת תושבים בגולן, נוכח תהליך שאגלי עלול להסתיים בעקירה מביתם. אך שאול סירבה לדבר ממשרדה במועצת קצרין, היא העדיפה מביתה. מבחיתה זה היה על מנת להבליט שאת המאמר כתבה באדם פרטי ולא ממעמדה הרשמי של דוברת העיירה. אך לעיני הקורא המיומן בעשה בגולן, הדבר הבליט פראום שהמאמר עודד לא רק פולמוס, אלא קצת אמביוולנטיות. לא רק בקרב המתנים בגיהול המאבק, אלא גם בין אלה המצדדים במאבק ללא פשרות נגד הנסיגה.

איזה נשמע מפתיע ואפילו מסקרן. אפשר שזה לצפות שרעותיה של שאול יזיז אלת חלק גדול מהמצדדים במאבק נגד הנסיגה. מה להם הסתייגויות על התוכן? לשאול יש הסברים. "המאמר לא כתב בתוקף תפקיד, אולם אנשים סברו שאילו אני עושה שימוש בתפקיד, אילו אני אומרת להם מה לעשות ומה לא לעשות. אני מדברת לאחר שראיתי שזה סירה ואז חולל, היתה לי מחשבה שנייה, שלמרות הכל, אנשים מהם אותי עם התפקיד של דוברת המועצה ולכן, אולי, המאמר לא היה בריוק במקומו...".

ניסה מעורר למאמר שמספר בין היתר הלכתי והשתתפתי בסדנא, שהמחתה מתחת לשם השוה לכל נפש "סדנא לוחמן הבדתי", שלא היתה אלא סדנא למצבי אי־הוודאות. במהלך הסדנא, פתח לתאר בשורות ספורות האם אני משוחחת איתם על "המצב". אז כבר כעסתי, מה זה כעסתי. ככל שהבנתי". היא אומרת, "לשאול את ילדי אודות שיחותיהם עמי בביתי, מבלי לבקש הסכמתי המפורשת לכך – יש בכך מתידה מחלטת ביסוד לחדיות הפרט...".

מבחינתה, כל שאלון כזה הוא לא רק פגיעה בפרטיותה, אלא ומאר גלם למחקרים אשר בעוד כמה שנים ידברו על המאבק בגולן, השפעותיו והשלכותיו על בני אדם, כפי שהיום עושים על אנשי ימית. מעלים את הפצעים ואת הטראומות מחדש, לתפארת איזה מחקר והוקר אשר יתעדד בהשגיו. דבר זה מקומם אותה ועורר כתיבת המאמר הפלמוסי. "איני מוכנה, אני בעלי וילדי, להיות המעבדה האנושית שלהם. אני שפן הניסיונות שלהם? אלה זן שאלות יסוד בחיות הפרטית שלי ובזכותי להאבק נגד הממשלה. אני לא מוכנה מספיק מכל המצב, שגם יצלו אותי במחקרים שלהם?

לכן היא כתבה במאמרה: "השמתם לב איך לפתע נשמע קולם של כל מיני פרופסורים, שלפי הגדתם המעליבה והמתנשאת "ליוו את תושבי פתוח ימית בתהליך פינוים"? השמעתם את הניסוחים הגרוזנים מתמחקרים שעדכו סביב לליווי הזה. לסיפורים מסמרי השיער על התאבדויות, גירושין, טראומות לילדים, על כל הפירוזד".

הפתרון – להפגין

"אם יש לי בעיות נפשיות מ"המצב", היא אומרת מביתה בקצרין, "אני מציעה לאנשים לקחת הפתרון שלי, ללכת להפגין, להאבק נגד עקירתם מהמקום. לא לשבת בשקט וללתת ל"אי הוודאות" לשתק אותם. כי זאת הוודאות שלי. הוודאות של מאבני הסדנאות וכל מנסחי השאלון היא אחת: שיהיה פינוי. וזאת אינני מוכנה לקבל. נכון, וניסוח שלי עודד סערה ציבורית בגולן. היו כאלה שסברו כי היא מיועד לסתום פיות של אנשים שיחשפו לפני עתונאים וסוקרים את פחדיהם נוכח פינוי אפשרי ויעשו מזה חגיגה. אבל אני רק רציתי שלא יתנו יד לשסיפות מוח ובעיקר שיפגעו בחיבוך ילדיי, שעליו אני ובעלי אחראים בלעדית. לכן כתבתי "אל תעזו לחטט בביתי באמצעות ילדי, או בהשתמש בנו בשפני הניסוי של הפינוי".

כך או כך, יש בעייה מסיימת ויותר עמוקה במאמר שגם דניאלה שאול וגם אנשים המעודדים במאבק על בגולן אינם מוכנים לפרט, שבגינו עודד סערה. אלה בקצרין אשר מוכנים לחזור על ביתם תמורת שלום עם סוריה, ראו בפרסומו הכנה נוספת כי בגולן מתנהל מסע הפחדה נגד כל מי שמפקפק בעצם קיום מאבק נגד נסיגה. "הם לא רק מנסים לסתום הפיות שלנו" הם אמרו, אלא גם להשפיע על הילדים, להכנס לבית הספר ולעשות סקנדל למה המורה מנסה לדבר עם תלמידיה על "אי־הוודאות" וכבר קרו מקרים כאלה. עכשיו באה דוברת קצרין ונתנת לכך ביסוס".

אולי בשל דברים כאלה, כאשר מזכירים את המאמר, זוים אנשי הגולן שהציפו גם המאבק נגד הנסיגה באי־נוחות. "הוא היה קצת מוגזם", הם מוכנים לגרוס תגובה. ולא יותר.

מפגינים נגד הנסיגה בגולן. גם המתנגדים הנחרצים לא הזו במוחים (צילום: תמר מצפי)

מנהה המפגש, בו הציג על גבי שקף את הדרישות האובייקטיבים, העשויים לפרוץ בעתיד. הוצגו שלוש אפשרויות: האחת – השלום יפרוץ והאכלוסיה תתפנה הרביעית – מלחמה תפרוץ. השלישית – מצב משיחי. הוזה אומר, הקשיחי למנוה, מי שאומר שקיימת אפשרות שנישאר כאן בגולן בעתיד.– שטוף במשיחיות? נכון, הסכים עמי. זאת אומרת – כל ועד ישובי הגולן, המועצה ופעיליהן, כל משתתפי ההפגנות, המסבירים ושובתי גמלא ומחוזי ידיהם – כולן שטופים במשיחיות...אני מניחה שאיש מלבדי לא ראה עניין זה כסיון להבעת עמדה פוליטית מצד המנוה, אלא שיקוף מפוכח של המציאות".

לכן היא מסכמת: "עברו כבר חודשים מאז ודעתי כבדן לא השתנתה – אני חוששת. שכאן מדובר אפילו בשטיפת מוח, גם אם נעשתה מתוך כוונה טובה "לפקוח עיניו לצדה המתרגשת על פתחו" גם אם נעשתה בהיסח הדעת".

"נענים לפניות"

יהודה שחם, פסיכולוג וסגן מנהל "המרכז למיפול במצבי לחץ" מקרית שמונה, שהוא הגוף אשר הפעיל את הסדנאות בגולן, מכחיש שהדבר בכלל על "מצב משיחי" או משוח דומה. "ניהלנו ארבע סדנאות שהחמנו ע"י גופי הרחוה של המועצה, בהן השתתפו כ־20 איש בכל אחת. רצינו להעניק לאנשים כלים להתמודד עם מצב של אי־הוודאות מתמשכת. אנשים בגולן נתונים בלחץ. כל יום הם מאוימים מחדש שאולי יצטרכו לפנות את ביתם. רצינו ללמד אנשים איך מגייסים משאבים נפשיים להתמודד עם זה. לא היה מושג כזה "משיחי". היה מקרה אחד של התנגדות בתוך הסדנא לדבר על המצב, אולי מסיבות אינטרסנטיות, אולי פוליטיות. מכל היתר קיבלנו רק משוב חיובי על כל הסדנא. לכן יהיו עוד קרוואות, בהתאם לביקוש של האוכלוסיה. אנחנו רק נענים לפניות".

"אני לא רוצה שבכלל יבוא על אי־הוודאות", אומרת באופן נחרץ דניאלה שאול, "כי לדעתי זאת פוליטיזציה על חשבון מצבי וחיי. איני רוצה שיראנו למצב הנפשי שלי, אין לי צורך בזה ובשבילי זהו חיטוט בפרטיות שלי, שלאחר מכן ישמש חומר למחקר שיתפרסם באוניברסיטה כלשהי, אך לא יעזור לנו בכלום". שאלת חיטוט בפרטיותה היא הבעייה המציקה, בעיקר, לדניאלה שאול. בפתח מאמרה השני בהחלוקת, היא מתקוממת שבבית הספר בקצרין תקעו לידי הילדים שאלון על "המצב", שעליהם לענות עליו יחד עם ההורים. האם בבית, איך ומתי וכיצד מדברים על כך.

"בשפה נחמדה וידידותית נתבקשתי מנהה המפגש, בו הציג על גבי שקף את הדרישות האובייקטיבים, העשויים לפרוץ בעתיד. הוצגו שלוש אפשרויות: האחת – השלום יפרוץ והאכלוסיה תתפנה. השנייה – מלחמה תפרוץ. השלישית – מצב משיחי. הוזה אומר, הקשיחי למנוה, מי שאומר שקיימת אפשרות שנישאר כאן בגולן בעתיד.– שטוף במשיחיות? נכון, הסכים עמי. זאת אומרת – כל ועד ישובי הגולן, המועצה ופעיליהן, כל משתתפי ההפגנות, המסבירים ושובתי גמלא ומחוזי ידיהם – כולן שטופים במשיחיות...אני מניחה שאיש מלבדי לא ראה עניין זה כסיון

"מימד" חדש באינטרנט

תנועת "מימד", התנועה להתחדשות הציונית הדתית בירושלים, הצטרפה לרשת "אינטרנט" העולמית ● מיעת ש"ס בהסתדרות הכללית דורשת שקבוצות ה"פועל" לא יקיימו משחקים בשבתות

תנועת "מימד", התנועה להתחדשות הציונית הדתית בירושלים, הצטרפה לרשת "אינטרנט" העולמית. מנכ"ל "מימד", יוסי ברגל, מסר כי התנועה הצטרפה לרשת כדי להגביר ולייעל את התקשורת עם חבריה הארגיה בארץ ובעולם כולו, וכן על מנת להיעזר ב"אינטרנט" להפצת עמדותיה הרבגיות בנושאים המעסיקים את החברה בישראל. בקרוב תתחיל "מימד" לפרסם באמצעות האינטרנט חומר הסברה שוקף, ופרטים על אירועי התנועה כרחבי הארץ. נוסף לכך מסר ברגל, כי ההתחברות ל"אינטרנט" תאפשר ל"מימד" להיות בקשר ישיר עם תנועת האחות שלה שקמה לאחרונה בארצות הברית, בשם "שביל הזהב".

התנועה באמריקה, בראשות הרב שמואל גולדין ופרופ' גין קאהן, מעוניינת לקבל חומר הסברה ומידע על עמדות מימד "בזמן אמת" ההתחברות ל"אינטרנט" תאפשר לפתח את קשרי שתי התנועות האחות בישראל ובארצות הברית. מימד התחברה לאינטרנט באמצעות חברת "גם מדיה" בישראל.

הפועל ישחקו בשבת?

מיעת ש"ס בהסתדרות הכללית דורשת שקבוצות ה"פועל" לא יקיימו משחקים בשבתות ובחגי ישראל, אומרת הם יצביעו נגד תקציב ההסתדרות כולו. בריוח שוקתים בהסתדרות על תקציב ההסתדרות לפעילות הספורט במשחקי הפועל ה־15 הביעה מיעת ש"ס התנגדות חריפה להקצבה זו בטענה, כי "הפועל" משחק בשבתות ויש במשחקים אלה משום חילול שבת. הם הציעו להעביר את המשחקים לימי חול. האם לא יעשו זאת, מאיימת הסיעה כי תצביע נגד התקציב כולו.

נח זבולוני

מה בירושלים

בהסתדרות לא מתייחסים ברצינות לאיומי ש"ס וזאת בגלל שהמקור היחיד שממנו יונקת ש"ס היא ההסתדרות, מאחר שנסתמו כל הצנורות והסיעות הממשלתיים, בשורדים בהם כיהנו אנשי ש"ס כשרים.

יצויין, כי עיריית ירושלים שהחרדים שולטים בביפה ובקופה של העיריה, מרכה להקציב כספים למוזיאון המרע בירושלים בטענה, כי שם מוצגים את השבת. בו בזמן מקצבה העיריה מיליונים לאגודה הספורט השונות בעיר שמחללות שבת בפרהסיה.

מערוך ברחם

גם זה קורה בירושלים, עיר הקודש. הגרלת רחם של אשה כדי שתוכל ללדת. נעשה בעזרת מערוך מחשב. המיזוג לגלגול הבצק, גרם לשפכי דם קשים והריון נס נמנע אמון כבר לאשה.

בכנס נשים למען פריות לפי ההלכה ובמעמד הראשון לציון, הרב הראשי לשעבר הרב מרדכי אליהו, שהדגיש את חשיבות של התאגדות נשים בסיוע לפעילויות של חסד, ההיה הרב מרשסיה, ראש מכון פוע"ה (פריות ורבאה על פי ההלכה), מפני כיפולי סרק והבטחות שוא, להכנס להריון ולדת ילדים.

לדוגמא, הביא את מה שקרה בירושלים אשה שעברו שנים ולא הולידה, אמרו לה, כי הרחם שלה הוא קטן ויש להגדילו ושנה "מומחית" המתגוררת בצפון הארץ שמוכנה לבוא לירושלים ולטפל בה. כמובן זה קשור, בהוצאות גדולות, הטיפול בעצמו, הנסיעות האשל. האשה הסכימה ו"המומחית" הגיעה בשעה טובה לירושלים. התחילה לטפל בה בעזרת מערוך מסכה גדול. הטיפול נמשך כמה שעות וגרם לשפכי דם קשים לאשה. כאמור, רק ברגע האחרון הצליחו הרופאים שטיפלו בה למנוע אסון בנפש. נשי ירושלים וכל הארץ – הוזהרו מטיפולים כאלה.

"נסקו" ונל

...נות הללו (פולין, צ'כוס־...איה), ובאוקראינה בסמוכה...ה לאינטרנציונל המקצר... הפועלים שהוקם אף הוא ...לם השניה. והטעם פשוט: ...לא ביחי הגוש האנגלו־... יכרי נציגים ולרוב פורס־... זלא לפי מנין האוכלוסין ...בידי האגף הסמאלי של ...ית הנשען על מיליוני ...ים לארגוניהם.

אינטרנציונל זה המונה ...ועלים — גברה והלכה ...יגות הלייבור על עצם ...גלאומן. אם כי האינטר־... שהתחום שנקבע לו בהווסד ...גת הלייבור את כיוון ...מנצלת המזכירות את ...ינול למטרות פוליטיות ...ערבי, מונעת את תמיכתו ...יגלאומי בתכנית מארשל ...האינטרנציונל מס... ...שהוא מוכן ומוזמן לקבל ...ים בכל ארצן ...ינו רוצה להשלים עם רוב ...באינטרנציונל סוציאל־... מארשל", הרי לא נעשתה ...שום מעולה נגד התכנית. ...על כל תנועת הפועלים ...מארשל את תכניתה הזא. ...הזמן. אמנם־הגן האינ־... מיות. והאלמד המקצועי ...מאלאיה — מעולה שהיא ...שרי הלייבור — אך הרי ...ון המקצועי הבינלאומי. ...דברים נוטף על רקע מע־... ללא הועיל. כי זה כשנה ...נטרסים לאומניים — מנר ...ן הלייבור לפרק את האינ־... ה האחרונה של הסריידר ...ידי הנהגה. משנדחתה ...לועידה לשמור מכל מש־...

האינטרנציונל המקצועי. ...עתה מועצת הסריידר ...ל בקרין לענות לאינ־... על בהצעה אולטימטיבית. ...לתן לשנה ולא — יפרוש ...ן הבינלאומי.

...ראי ימשיך בקיומו בלי ...יכתו תגרום כנראה ליצר־... יות אחרות. הפטריאליס־... תפלחמה האימפריאליס־... ...ישיאו בימי המלחמה. בוא־... שהוא הקרע הנמור בין ...ינלאומית והסוציאליזם ...ור לא הגיע עד כה ...ה הלייבור, כבר כאורים ...ל הנגדתו של דולאם ...סס בתודת מיניסטר ...ות מיניסטר סוציא־...

...ה המתלקה תנועת הסוד־... - לאחר תנועתה הביאר־... ההפכה הסוציאלית תר־... נשלו לחיקה משולחן הקאר־... עתה סוב כוחם עליה ...ריות סוציאלית בינלאומית ...שתקבל מקרן הסעד של ...ביר סאכסי־... אינטרנציונליזם — נוסח ...

הסור השביעי

צל זאת

הוא לָצָה עָלַי בִּיפּוּ אֶת הָעִיר הַכְּבוּשָׁה,–
נַעַר עַז וְחָמוּשׁ. . נַעַר־קָשִׁיר!
וּבָרְחוֹב הַמִּדְבָּר
אִישׁ זָקֵן וְאִשָּׁה
נִלְחָצוּ סְפָנָיו אֶל הַקִּיר.

וְהַנַּעַר חִיֵּךְ בְּשִׁנַּיִם־חֲלָבָב:
„אֲנַסֶּה הַפְּקֵלָע"... וְנִסָּה!
רַק הַיָּדַיִם הַזְּקֵנוֹת אֶת פָּנָיו בִּרְכִּיו...
וְדָמוֹ אֶת הַפֶּתֶל כָּסָה.

זֶה צְלוּם מְקֻרְבוֹת־הַחֵרוּת, יַקִּירִים!
יֵשׁ עֵנָיִם עוֹד יוֹתֵר! אֵין זֶה סוֹדִי!
מִלְחַמְתָּנוּ תּוֹבַעַת בְּסוּי וְשִׁרְיָרִים...
טוֹב! יוּשַׁר לָהּ. אִם־כֵּן, גַּם עַל זֹאת!

וְיוּשַׁר לָהּ אִם־כֵּן עַל „מִקְרִים אֲדִירִים"
אֲשֶׁר שָׁקַם, בְּמִקְרָה־רְצִיחָה.
וְיוּשַׁר עַל שִׂיחוֹת שֶׁל שׁוֹמְעִים־מְכִירִים,
עַל בְּנוֹת־צְחוֹק שֶׁל וְתוּר וּקְלִיקָה.

אֶל יָדָי „רַק פְּרָטִים הֵם בְּמֶרְקַם הַמַּאֲמָר"
פְּרָט וּכְלָל
הַמָּה אֲמָדוּ־צוּק,
אִם הַכְּלָל כֵּן מַקְשִׁיב לוֹ לְפָרָט הַמְסַפֵּר
וְאֵינֶנּוּ חוּבְשׁוּ בְּאִינוּק!

כִּי בָּנִים וּבְנוֹת שֶׁל שָׁדֶה!
בְּחֵי דִּין וְצַבָּאִים שֶׁל שָׁדֶה!
הַמְּגַר הַשְּׁלָוָה הַלּוֹחֶשֶׁת „אֲכָל"–
וּיְבָרְאָה אֶת פָּנֶיהָ בָּרָאי!
יָצָמַר־נָטִיל הַמְּכָרִי! יְחַבְּרוּ
מַשְׁהוּת הַצְּבוּר הָעֲבָרִי!

וּמִלְחֶמֶת הָעָם שֶׁעֲמָדָה לְבָלִי חָת
מוּל שִׁבְעַת הַנִּיסּוֹת
שֶׁל מַלְכֵי הַפּוּרָה.
לֹא חָתַת גַּם מִמֶּנִּי „אֵל תַּגִּידוּ בְּגַת"...
הִיא אֵינָהּ עַתִּדָנִית בְּדַרְכָּהּ!

נתן א.

הסור השביעי 19.11.48. "על זאת"

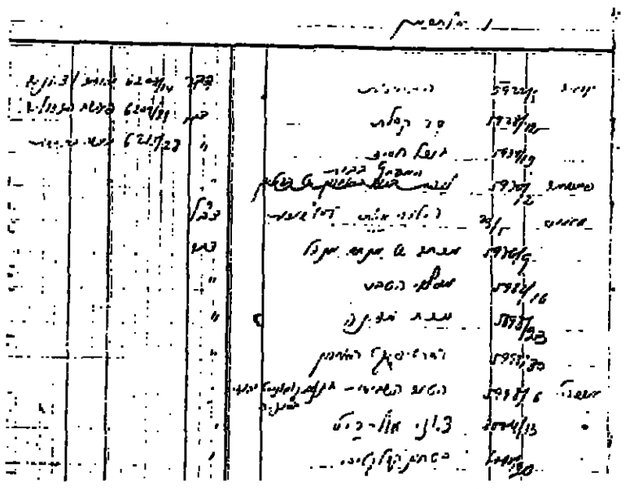

שכר כוסרים לאלתרמן. סמר חשבונות. 1945

יעל תרמוד־מסטבאום

70 שנה ל"דבר" / יעל תרמוד־מסטבאום

אהבה התלויה ב"דבר"

ברל כצנלסון, שעדך לראשונה גם את המוסף לספרות והעריך במיוחד יוצרים מתחום הרוח, חיבב וקידם את המשורר נתן אלתרמן. אלתרמן החל לפרסם ב"דבר" ב־1934 שירים, "סקיצות תל־אביביות", בחתימת "אלף נוף". לאחר־מכן, באותה שנה, ב"הארץ" בחתימת "אגב". בראשית 1943 חזר אלתרמן ל"דבר", למדור מיוחד שנקרא "הסדר השביעי", בחתימת "נתן א.", המשיך בכתיבת הטור עד לשנת 1967, ושירים נבחרים באלה כונסו במשך השנים בשלושה כרכים בהוצאת "דבר" והקיבוץ המאוחד.

אלכסנדר פן סבן לימים, כי הוא היה הראשון שהכניס את השיר הפוליטי השבועי לעיתון, כשעבד שנתיים ב"דבר" (בשנים 1931־2). פן חתם או על שירים אלה "תגו רבנר". דבר הידושה הזו נתון במחלוקת, אך אין חולק על־כך כי שירי "העת והעם", או שירי "העת והעיתון", כפי שכונו שירי שעה אלו, היו מקוריים בנושאיהם, וריפים במבע של רעיונותיהם והצטיינו בחריזה מקורית ובהומור דק ועוקץ, שכלולה בהם ביקורת נוקבת על תופעות שליליות בחברה הישובית הישראלית.

בשנות ה־40 עבר אלתרמן גם כמתרגם מבריקים וידיעות חוץ ב"דבר". עובדי הדפוס הוותיקים זוכרים ערבים אלה של עבודה בחברת אלתרמן כחויה גדולה. הוא זכור כשתקן ברוב הזמן, אך הערותיו הקצרות במהלן של שיחות בטלות במערכת העיתון היו חותכות ומדייקות, להנאת הכל. סדר יומו או החל בהליכה ל"דבר" ב־11 לפנה"צ, כשעור שכן בבניין הדעה"פ ברח' אלנבי 113 (היום בנין סולל בונה והמשביר לצרכן). משם היה עובר לקפה "עטרה" לפגוש בחברים, ישראל זמרה, א.ר. שפיר וכיימין גלאי. בימי ה' היה מביא את "הטור השביעי", לא למערכת, כי אם הישר לדפוס.

"הטור" שלפנינו היום פורסם לקראת סופה של מלחמת העצמאות, עודד פולמוס וביקורת, ובעיקר הערכה רבה. אם אלתרמן "משורר מגייס" או איננו, נרמה כי הזדהה עם עמדות הממסד והתנגד לזן, על־פי קוד מוסרי שבלט כשעסק בנושאי מחר הנשק, תפש הדעות, הגנה על הפרט, או דריפת הנרק. בקרוריון הזדה על הדפסת שיר זה וחלוקתו בצבא, וכתב לאלתרמן: "אין טוב משוריין כביזר צבאנו, הטולה עליו (על "הטור השביעי") ובכחו הלוחם".

בלי להיכנס לריון בדברי היחסים של אלתרמן ושלונסקי, אי־אפשר שלא להוכיר כי בה בעת שבדל קרוב את אלתרמן, הוא הדוזיק את שלונסקי, שעבד גם הוא, בעיקר, כמתרגם ב"דבר", ובמיוחד תידגם את משה ביילינסון שכתב רוסית. בראשית שנות ה־30 בין שלונסקי ובדל נפל דבר, והמשורר עזב את העיתון לבלי שוב. לימים, כשסיפרו לשלונסקי כי ברל התנבא כלפיו בחיבה, העיר בפלפול לשון אפייני לו, "זו אהבה שאינה תלויה ב"דבר".

פסק הלכה משחרר קטינה מהבטחת נישואין של אביה

אחד מגדולי הפוסקים בזמנו, הרב שלמה זלמן אוירבך ז"ל, שהלך לעולמו בפברואר השנה, נתן חודשים לפני מותו, באוגוסט 1994, פסק הלכה בו נאמר כי קטינה, אותה בבריה אביה להשיא, אינה מחוייבת להבטחה שנתן אביה בחשאי.

בפסק ההלכה, כתב הרב אוירבך ז"ל, כי הילדה שרה לאה גולדשטיין אינה מחוייבת בנגשואין או בגירושין, משום שאביה לא הציג את הערים הדרושים למתן תוקף להבטחתו. אביה של שרה, ישראל גולדשטיין, מבורי פרק, שבוזבע ברוקלין בניו יורק, בחתיה ב־1993 מנהג עתיק יומין המכונה "קדושה קטנה", על פיו יכול אב לפעול במידה מסוימת בתו הקטינה ולהבטיח להשיאה.

בפסק ההלכה, כתב הרב אוירבך ז"ל, כי הילדה שרה לאה גולדשטיין אינה מחוייבת לקבל את אשתו בנפרד, המנסה כבר חמש שנים לקבל גם מבעלה. מאמציו להעניש את אשתו בנפרד, הנמנה כבר חמש שנים לקבל גם מבעלה. בתאם פרטי ולא ממעמדה הרשמי של דוברת העיירה. אך לעיני הקורא המיומן בעשה בגולן, הדבר הבליט פראום שהמאמר עודד לא רק פולמוס, אלא קצת אמביוולנטיות. לא רק בקרב המתנים בגיהול המאבק, אלא גם בין אלה המצדדים במאבק ללא פשרות נגד הנסיגה.

איזה נשמע מפתיע ואפילו מסקרן. אפשר שזה לצפות שרעותיה של שאול יזיז אלת חלק גדול מהמצדדים במאבק נגד הנסיגה. מה להם הסתייגויות על התוכן? לשאול יש הסברים. "המאמר לא כתב בתוקף תפקיד, אולם אנשים סברו שאילו אני עושה שימוש בתפקיד, אילו אני אומרת להם מה לעשות ומה לא לעשות. אני מדברת לאחר שראיתי שזה סירה ואז חולל, היתה לי מחשבה שנייה, שלמרות הכל, אנשים מהם אותי עם התפקיד של דוברת המועצה ולכן, אולי, המאמר לא היה בריוק במקומו...".

ניסה מעורר למאמר שמספר בין היתר הלכתי והשתתפתי בסדנא, שהמחתה מתחת לשם השוה לכל נפש "סדנא לוחמן הבדתי", שלא היתה אלא סדנא למצבי אי־הוודאות. במהלך הסדנא, פתח

מכשפות מושלכות לתנינים במוזאמביק

תושבי כפרים במוזאמביק משליכים נשים המואשמות בכך שהן מכשפות, אל נהר ...ן תנינים כשהן חיות וקשורות, לאחר שבית משפט שיבטי מצא אותן אשמות ...במשרפים, מסר עיתון מקומי ביום שלישי.

היומון "נוטיסיאס", המופיע בעיר מאפוטו, מסר, כי ראשי שבט מקומיים הקימו בתי משפט, ששפטו נשים החשודות כמכשפות ודנו אותן למאכל לתנינים.

"צורת ההוצאה להורג היא לקשור את הקורבנות ולהשליך אותן לתוך נהר לתנינים, בו הן יטבעו או יהפכו למאכל לתנינים", ציין העיתון.

"רוחות אלה מכוזלים", אמר שר המשפטים חזה אבודיו. "אנשים אלה מבצעים פשעים ואפשר לשפוט אותם על כך".

הנסיכה סטפאני ממונקו תתחתן עם אבי־ילדיה

הנסיכה סטפאני ממונקו תתחתן בשבת עם אחובה ושומר ראשה לשעבר דניאל ...ביקראה, מסר דובר עורך הדין שלה. התתנה תערך בטקס אזרחי פרטי במשרד לרישום ...בישואים במונקו ללא טקס דתי.

...סטפאני, שגרמה לפני מספר שנים לכותרות בעיתונים בשל שרשרת חברים שלה, הקריירות הכושלות כזרגמנית, וכמכבת פופ, ילדה לדיקראה שני ילדים לואי, 3, ...ופלין, 13 חודש.

אביה של סטפאני הנסיך רנייה אינו מרוצה, בהתאם ליבעות, מקשריה של בתו עם דיקראה, אך השלים עימה בפומבי, כשהשניים השתתפו בשנה שעברה בחגיגות הג ...סולר בנסיכות. הדובר אמר, כי בתתנה יודשו להשתתף רק קרובי משפחה, וכי הכניסה לא תותר לצלמים או כתבים.

"נסקו" ונל

...נות הללו (פולין, צ'כוס־...איה), ובאוקראינה בסמוכה...ה לאינטרנציונל המקצר... הפועלים שהוקם אף הוא ...לם השניה. והטעם פשוט: ...לא ביחי הגוש האנגלו־... יכרי נציגים ולרוב פורס־... זלא לפי מנין האוכלוסין ...בידי האגף הסמאלי של ...ית הנשען על מיליוני ...ים לארגוניהם.

אינטרנציונל זה המונה ...ועלים — גברה והלכה ...יגות הלייבור על עצם ...גלאומן. אם כי האינטר־... שהתחום שנקבע לו בהווסד ...גת הלייבור את כיוון ...מנצלת המזכירות את ...ינול למטרות פוליטיות ...ערבי, מונעת את תמיכתו ...יגלאומי בתכנית מארשל ...האינטרנציונל מס... ...שהוא מוכן ומוזמן לקבל ...ים בכל ארצן ...ינו רוצה להשלים עם רוב ...באינטרנציונל סוציאל־... מארשל", הרי לא נעשתה ...שום מעולה נגד התכנית. ...על כל תנועת הפועלים ...מארשל את תכניתה הזא. ...הזמן. אמנם־הגן האינ־... מיות. והאלמד המקצועי ...מאלאיה — מעולה שהיא ...שרי הלייבור — אך הרי ...ון המקצועי הבינלאומי. ...דברים נוטף על רקע מע־... ללא הועיל. כי זה כשנה ...נטרסים לאומניים — מנר ...ן הלייבור לפרק את האינ־... ה האחרונה של הסריידר ...ידי הנהגה. משנדחתה ...לועידה לשמור מכל מש־...

האינטרנציונל המקצועי. ...עתה מועצת הסריידר ...ל בקרין לענות לאינ־... על בהצעה אולטימטיבית. ...לתן לשנה ולא — יפרוש ...ן הבינלאומי.

...ראי ימשיך בקיומו בלי ...יכתו תגרום כנראה ליצר־... יות אחרות. הפטריאליס־... תפלחמה האימפריאליס־... ...ישיאו בימי המלחמה. בוא־... שהוא הקרע הנמור בין ...ינלאומית והסוציאליזם ...ור לא הגיע עד כה ...ה הלייבור, כבר כאורים ...ל הנגדתו של דולאם ...סס בתודת מיניסטר ...ות מיניסטר סוציא־...

...ה המתלקה תנועת הסוד־... - לאחר תנועתה הביאר־... ההפכה הסוציאלית תר־... נשלו לחיקה משולחן הקאר־... עתה סוב כוחם עליה ...ריות סוציאלית בינלאומית ...שתקבל מקרן הסעד של ...ביר סאכסי־... אינטרנציונליזם — נוסח ...

החלו מכירות סוף העונה

מכירות סוף העונה החלו ואת בגדי הקיץ אפשר למצוא בהנחות שבין 20 ל־50 אחוזים.

ב"טופר" נמכרות עכשיו חצאיות ארוכות ב־119 ש"ח, וג'קט ב־169 ש"ח. ב"ראש אינדיאני" אפשר למצוא חולצת תחרה ב־110 ש"ח, חצאית מיני ב־70 ש"ח. ב"סאקס", יעלה ג'קט 333 ש"ח עד 476 ש"ח ומכנסי ברמודה בין 182 ל־260 ש"ח. בחנות של עדה תומר אפשר לרכוש רגמי ג'ינס של ז'אן פול גוטייה ב־250 ועד 500 ש"ח או חליפת שלושה חלקים של נורמה קמאלי ב־2100 ועד 3120 ש"ח.

"קסטרו" מציעה עכשיו שמלות ארוכות ב־179 ש"ח ושמלות מיני בכמאה ש"ח. ב"סטפנל" אפשר למצוא טריגים במחיר התחלתי של 159 ש"ח, חולצות טריקו מ־40 ש"ח ושמלות החל מ־139 ש"ח. לגברים מציעים ב"סטפנל" חולצות טריקו החל מ־50 ש"ח, ג'קטים החל מ־500 ש"ח, ומכנסיים החל מ־149 ש"ח. בשקם נמכרים הנחות דגמי נשים, ילדים וגברים. חולצת ג'ינס נשית ללא שרוול נמכרת ב־98 ש"ח, שמלת כתפיות פרחונית ב־126 ש"ח ומכנסי פשתן קצרים 65 ש"ח. חולצת פולו לגברים ב־84 ש"ח, מכנסי בוקסר לגבר 119 ש"ח. בגדי הילדים נמכרים בהנחה של 25 אחוזים. "קלו אפ" מתחילה ב־30 אחוזי הנחה: שמלות החל מ־150 ש"ח, ומכנסיים החל מ־104 ש"ח.

גם בגדי הים נמכרים כעת בהנחה: בגדי הים של "ראש אינדיאני" ו"סדולר" במחיר אחיד של 69 ש"ח. ב"שקם" מעניקים הנחות של 20 אחוזים לבגדי הים של "גוטקס", "פלפל" ו"טורקיז".

"ביזר", בגדים במידות גדולות, חחל במכירות המוחלות ביום ראשון. ההנחות נעות בין 30 ל־40 אחוזים. חאח, כמובן, רק ההתחלה.

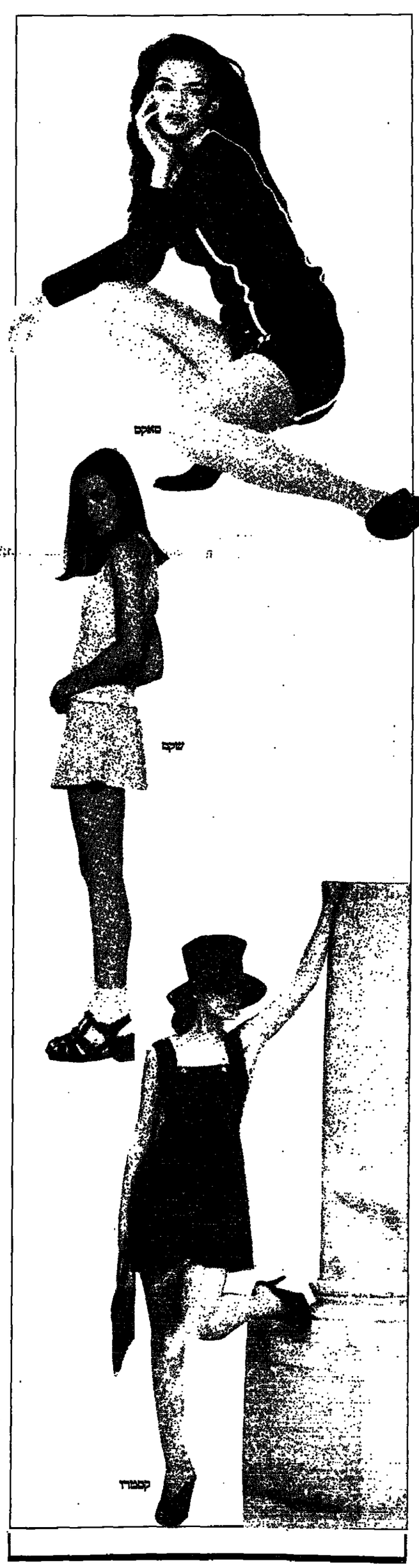

"קסטרו" והחרתו, כריסטינה ריצ'י

סרט חדש / ורדה צימרמן

התבגרותו של ברווזון מכוער

התונתה של מיוריאל

סיפור הברווזון המכוער, אבל עם סיום ולקח שונים. מיוריאל מחכה לנסיך שיצעיד אותה לכנסייה, והיא מחכה, ומחכה, אבל הוא לא בא. היא חיה בעיירה אוסטרלית קטנה, יחד עם המשפחה: אב שתלמן חסר רגישות, אם שאין לה שום השפעה, אחים ואחות מובסלים ועצלנים. שתי נחמות בחייה הם השירים של להקת "אבבא" וקבוצה של חברות מימי התיכון. אבל גם אלה לא מעוניינות בחברתה, ואינן מצרפות אותה לחופשה שהן מתכננות. הן רואות בה בחורה שמנה, שאינה יודעת להתלבש ולהתנהג על פי הקודים שלהן. מיוריאל מוצאת דרך להצטרף אליהן ושם משתנים חייה. לא, היא אינה מוצאת את גבר החלומות, אלא חברה לספסל הלימודים שאותה היא רואה לעיר הגדולה ולחיים חדשים. אבל גם בעיר מיוריאל ממשיכה לחיות באשליות. מודדת שמלות כלה בחנויות שונות, ובונה לעצמה אלבום מתמונותיה בבגדי לבן והינומה. היא זוחרת למציאות בעקבות מחלתה של חברתה, ובעקבות נישואיה החפוזים לשחין דרום אפריקני שוקק לרשיון עבודה באוסטרליה.

אינדיאני בעיר

קומדיה צרפתית שמציגה את החיים בעיר מול החיים בטבע. ברוקר בורסה של פריס (תיירי להרמיט), יאפי מתוח, שחי צמוד לטלפון ולמחשב הנייד, מבקש להתגרש ולהינשא מחדש. כדי להחזיק את אשתו על מסמכי הגירושין הוא יוצא לנצואלה ומגלה אותה בכפר אינדיאני. שם היא מספרת לו שיש לו בן, שגדל כאינדיאני לכל דבר. הילד מבקש לחזור אתו לפריס כדי לראות את מגדל אייפל, והוא נאלץ להסכים. הילד אינו מכיר את כללי החיים בעיר, השותף לעסקים מסבר את הברוקר בעסקה מפוקפקת עם המאפיה הרוסית, הילד מתאהב בבת השותף, בקיצור, החיים מסתבכים.

תשעה חודשים

קומדיה צרפתית נוספת שבמרכזה, כפי שרומז השם, חודשי ההריון והשפעותיהם על האישה כמו על הגבר, מנקודת מבטו של הגבר. פטריק בראודה, שכתב את התסריט, ביים את הסרט וגם משחק בו אומר כי הסתבר לו שגברים "רגישים מאוד במהלך אותם תשעה חודשים, פגיעים מאוד, אבל מתוך בושה אינם מדברים על כך". שגם לגברים יש "בעיות, לחצים, חרדות. האם הילד יהיה נורמלי, למשל. גם אנחנו שואלים את עצמנו, ואיננו מעיזים לחלוק בזה אחן, מפני שגם כך הן חרדות מספיק". הסרט מחולק לפרקים, כל פרק מוקדש לחודש אחד והסרט מסתיים, כמובן, בלידה.

אמה המתוקה ובובי היקרה

אישטון סאבו ("מפיסטו") כתב וביים את הסרט שמדבר על שתי נערות כפריות שלומדות רוסית בבתי ספר יסודיים בבודפשט. במשטר החדש אין צורך ללמד רוסית והשתיים מחליטות לעשות הסבה ולעבור קורס אנגלית כדי להמשיך וללמד. הסרט מתאר את מאבק ההישרדות של שתי הנשים ואת המצב החברתי החדש שנוצר בהונגריה.

קספר

באחוזה נטושה בעיירה פריינרשיפ (ידידותי) חיים רוח רפאים אחת ידידותית ושלושה רודפי הרעים. קספר, הרוח הידידותית, משתוקק לחברה, חו מגיעה בדמותם של פסיכולוג (ביל פולמן) ובתו (כריסטינה ריצ'י). הפסיכולוג נשכר על ידי בעלת האחוזה כדי לגרש משם את הרוחות, וכשהבית יהיה פנוי תוכל למכור את האחוזה ולחבור אל בעלה. אולם הרבים לא מתגלגלים בדיוק כפי שהיא מצפה.

דמותו של קספר מבוססת על סדרת קומיקס וסרטי אנימציה אמריקאים משנות המישים. בראד סילברלינג, מי שביים סדרות טלוויזיה כמו "משטרת ניו יורק" ו"פרלקליטי אל. איי." הוא הבמאי של הסרט וכן המפיקים בפועל גם סטיבן שפילברג.

מיוריאל מודדת שמלת כלה, "התתרגות" של מיוריאל

"אינדיאני בעיר"

סיום העונה הסימפוניה הישראלית באר שבע מסיימת את העונה בסדרת "קלסיקה" בביצוע האורטוריה "אליהו", אופ.70 מאת מנדלסון. המנצח יהיה אורי מאיר, הסולנים: וירג'יניה קר, לילי טוהה, פרדה הרסיס, פיטר ג'ף וליאונרד מרה ותשתתף גם מקהלת בראונשוויג מגרמניה. הקונצרט יתקיים ב־4 ביולי במודיאון תל אביב ולאחר מכן גם בירושלים ובבאר שבע.

התזמורת הקאמרית הישראלית מסיימת את העונה בקונצרט עם המנצח והכבר הולנדי יאפ וון צוחרן. בתכנית: סימפוניה לכלי קשת מס.9 של מנדלסון, סימפוניה קונצרטאנטה לכינור ולויולה מאת מוצרט (עם נגן הויולה גד לברטוב) וכן סימפוניה מס.2 מאת בטהובן. ב־6 ביולי במודיאון תל אביב.

נורית גלרון ואילן וירצברג משתפים פעולה במופע משותף שהחזרות עליו החלו בימים אלה. במופע הם יבצעו שירים שכתב וירצברג לגלרון, וכן שירים מתוך אלבום שירי יונה וולך של וירצברג ושמעון גלבץ.

קונצרט פתוח עם מהמה זובין מהטה יצגה על התזמורת הפילהרמונית בקונצרט פתוח בכיכר מלכי ישראל. התזמורת יחד עם הזמרים אליהבת פטרל, ברברה דוור ולוצ'ו גלו יבצעו אריות מתוך אופרות ידועות. כמו כן הנגן התזמורת את "קפריצ'יו אספניול" מאת רימסקי־קורסקוב ואת הפתיחה ל"1812" מאת צ'ייקובסקי. הקונצרט יתקיים ב־8 ביולי.

אנסמבל עתים של רינה ירושלמי מתחיל בעבודה על הפקה חדשה, "דיאמר", מרילוגיה המבוססת על טקסט תנ"כי שמתוכננת לעלות בתחילת 1996. בימים אלה נערכים מפגשים עם שחקנים.

ערוצים / אביבה זלצמן

החופש הגדול מול הטלוויזיה

של מי הרעיון הזה, לעזאזל? גם עורך הילדים בכבלים וגם הטלוויזיה החינוכית מנסים עומדים ללוות את שידורי הקיץ שלהם בקמפיין שמטרתו הגברת המודעות לנוקטה השמש. הקמפיין של עורך הכבלים נקרא "חכם בשמש", הוא נערך בשיתוף האגודה למלחמה בסרטן, ויכלול כתבות שטח, פינות, מידע ואודותם באולפן.

שידורי הטלוויזיה החינוכית ילוו בקליפ, שהפיקה החינוכית בשיתוף משרד הבריאות, וכותרתו "שמש". הקליפ נכתב ומבוצע על ידי רמי פרישים, המופיע בו חמוש בשקפודאם שמש, מגן שטוח, מים, שמשיה וחליפת צמר, ומלווה בזגמנים ובלהקת רקדנים. "הנושא מקדיות מעולם לא היתה תכנה של הטלוויזיה בארץ, אבל כשמדובר במשרד החינוך ובריא, למה שנתלונן וחדץ מזה, שמש זו הבעיה העיקרית של הנוער בקיץ".

דם, צפוף ורועש. הקיץ, או ליתר דיוק הנופש הגדול, נכנס לתוקפו ביום ראשון. מה שאומר לא רק מאות אלפי ילדים בדאבות ועל שפת הים, אלא גם תכניות מיוחדות בטלוויזיה. מחלקת הילדים והנוער של הטלוויזיה הישראלית יוצאת הקיץ מחוץ לאולפן ותשדר מקיימנות, חופי רחצה, מחנות של הנוערות נוער ועוד, וכל זאת תעלה ל־5 הכותרת "אפ לקיץ", שתשודר מדי יום בין 15:30 ל־18:15, עם הפסקה ל"ערב חדש". בסטגרת התכנית ישודרו גם סדרות קבוצות ומקוריות, פינות של משחקים אינטראקטיביים, ותוכנות לכישרונות צעירים.

הטלוויזיה החינוכית מבקשת להפוך את שידורי הקיץ ל"חגיגה משעשעת וצבעונית עם מנחים צעירים, מוכשרים ומוליקים". ליאל ברנע, אריק לבנון, מיכי בן מיראן, ליאת תבורי, נמרוד רשף ועוד של יבשיו בצוותים ולסירוגין את "המשמש" – אולפן הקיץ של חינוכית 1, בשידור חי, בימים אחד בין 11:00־13:00. שידורי חינוכית 1 בקיץ יכללו גם סדרות הנפשה, סדרות חדשות ומוכרות לילדים ולנוער, כמו: "אמא כלש פרטי", "שנות הקסם", "בית קטן באמריקה", "משאלות לב" ועוד, והדרעה יומית ב־10:00 של הסידרה "הקלאבר פין".

אולפן הקיץ של חינוכית 2 ייקרא "פריזר", והוא ישודר מדי יום רביעי, בשידור חי, אינטראקטיבי ונושא פרסים, בהנחיית אור ישראלי ונתיב רוביצון. חינוכית 2 תשדר עוד תכניות קיץ מדי יום מהשעה 15:00 עד 15:00, ושידורי אור צוברים בין 17:30־18:00. לתכניות ולסדרות המוכרות יצטרף שעשועון הכדיות לנוער "אהבה ראשונה" בהנחיית איציק עצמון.

ערוץ הילדים בכבלים ימשיך גם השנה במסורת של "קייטנת קיץ" עם "הכדור המדהים שיינות" בכל יום בישוב אחר בארץ, ועם הצגות המוכרים: מיכל יגאי, עודד מנשה, יעל אבקסיס, עינת אוליך ואחרים. בערוץ הילדים מבטיחים "60 יום של שיחור המשמח ישיר, מרתק, ועם הרבה הפתעות ודימיון".

ברשת ב' של "קול ישראל" גייסו את יוסי בבאי, מני מאר, אחיה מנור, מוביה צפיר, שמואל שי, אבי בטלהיים, הצמר הסטנדאפיסטים של המשה – להגיש תכניות מיוחדות בימי שבת בקיץ, לעם ישראל אשר בחופי הים.

מוריד קיץ. כן, יש גם דבר כזה. הוא "מוריד ליגבר" שיתחיל ביום שני הקרוב ויימשך בחודשים יולי־אוגוסט, וכמסגרתו יוכו המתמודדים בפרסים יקרי ערך. הזוכה שיפגיל לשלב הגמר יוכל לצבור סכום של 52 אלף ש"ח ולזכות במכונית. "ליגבר" משודרת מדי יום שני ב"טלעד" בהנחיית גיל אלון.

מצגת קיץ. ב־6 באוגוסט לפני חמישים שנה הוטלה פצצת האטום על הירושימה. ערוץ 8 יקדיש חלק מתכניותיו ביולי ובאוגוסט לעידן האטומי מהיבטים שונים. ימי שלישי ב־22:00 ושבת ב־21:00, בין השאר יוקרנו סרטים על התאונה בכור בצ'רנוביל, ועל ילדי צ'רנוביל, סקירת ההשפעה של ניסויים בנשק גרעיני, תולדות המלחמה והקרה, הנסיונות שערכה ארה"ב בנשק אטומי באי ביקיני.

אדר חבר במקום מיכאל קרצין. "המנגנון", סידרה תיעודית בריטית על האפ.בי.אי ושיטות הפעולה שלו, תשודר בערוץ הראשון החל מה־4.7 בשעה 21:30. ארבעה פרקים על המבצעים, המזימות, המטרות והאמצעים שאמיצו את האפ.בי.אי, ועל אישיותו של אדגר הובר, שעמד בראש המוסד במשך עשרות שנים. הסידרה תשודר בימי שלישי, 21:30, במקום "מבט שני" שיוצאת לחופשה.

משנה מקום. מיכה ליפר, שבתפקידו הקודם כמנכ"ל הרשות השניה הגן, יצר רעיון את התכנית "מקום קטן", הפיק וביים בעצמו סרט לתכנית. "הבעה", סרט העוסק באנסמבל בת־שבע, שהופק באמצעות אולפני "אוריון", ישודר ביום ראשון הקרוב, 2.7. "האנסמבל, והלהקה הצעירה של להקת בת־שבע, פועלת בכת סגורה תוך התמסרות טוטאלית של רקדניה, ומכאן מתאימה להגדרה "מקום קטן" מסביר ליפר.

הציבור מרוצה. 51.2 אחוזים מהציבור הישראלי סבורים שהתקשורת מכסה את תהליך השלום בצורה הוגנת ואובייקטיבית. 36.8 אחוזים מבקרים את התקשורת על דיווח לא הוגן ולא אובייקטיבי, מהם 17.5 אחוזים סבורים שהתקשורת תומכת יותר מידי בתהליך השלום. כך עולה מסקר שביצע מכון "טלסקר" ואשר הוצג בריון של "המרכז הבריטי־ישראלי לפיתוח ציבורית" שנערך בלונדון בהשתתפות נחמן שי מנכ"ל הרשות השניה, ונמסר בדוחה מנהל הטלוויזיה הדרגית. הריון הוקדש להגדרת תפקידה של התקשורת בתהליך השלום. עליפי הסקר, רק 23.5 אחוז מהנשאלים סבורים שהתקשורת מספקת להם מידע מדי מידע על תהליך השלום, לעומת 53.3 אחוז שלדעתם התקשורת מספקת להם מספיק מידע על התהליך, ו־14.9 הסבורים שהתקשורת עוסקת יותר מידי בתהליך השלום.

האקדמיה מרוצה. נשיא האקדמיה ללשון העברית, פרופ' משה ברראשי, מרוצה מאוד מהחלטת הרשות שניה להקפיד על לשון עברית תקינה ונכונה בתשדרי הפרסומות ולא לאשר תשדירים שיש בהם שיבושי לשון. במכתב ששלח אל מנכ"ל הרשות נחמן שי, כותב פרופ' ברראשי "אני שמח שגם אתה חושב, כמונו, שאין סתירה בין תקשורת פתוחה הפתוחה לכל שכבות הציבור לבין רמה נאותה של השידורים, לרבות רמה סבירה של תקניות הלשון, כמקובל במדינות שבאומות. חברי האקדמיה מקווים שתוטיפו ותעלו את קרנה של העברית, ובטוחני שגם בחברה ויקרתה של הרשות השניה יצאו נשכרים". אם כך, גם אנחנו מרוצים.

מחול אורה ברפמן

יותר דאנס, פחות וידיאו

וידאו דאנס 95. מבצעים: אנסמבל בת־שבע. מרכז מרון דלל

ב"וידאו דאנס 95" יש יותר דאנס ופחות וידאו. לארה ברסק וליזגל הדש יצרו שתי עבודות לבמה שבהן הראו רקדני האנסמבל את משחקם. כמו כן הוצגו שני סרטי וידאו קצרים ששני היוצרים עשו להם סרטי גרסיה. ל"שדות הסיגליות" בבימוי רות דלך עשה ליזגל את התסריט והתעמרה. ל"השליח" בבימוי של גבריאל ביבליוביץ' הכינה לארה ברסק כמה קטעים.

שתי עבודות הוידיאו סוריאליסטיות במידה שוחה ועוסקות במפגשים הנויים של דמות כביכול "מרהבעת" עם עולם מטורף, פנטסטי, של נבכי דמיון קודח. לשתיהן חן לא מבוטל, הביצוע מרשים וגם ההפקה. אך הוידיאו תפס, כאמור, רק חלק קטן מהערב. (אם כי את מרבית התקציב).

על הבמה אפשר היה לראות את "גן" של ליזגל הדש. הדש, מסתבר, הקדיש את רוב מרצו לפרוייקט המצולם ונראה כי נשארה לו פחות אנרגיה לסיים את העבודה לבמה. יש שיראו בה הישג בתרגיל רב־שקרים ויש שיחשבו שהיא רשלנית, לא פתורה, מתפרשת יותר מדי, שהאני ברעה אחרונה זו.

לעומתו, לארה ברסק. השקיעה בעבודתה "עריר פרג" את מירב המאמצים, והתצר מיחד במינו, בחר ומפתיע. ברסק ניתנה באחר טבעי ולא מקולקל של מאגר תנועות אישיות, קצבים פנימיים מעניינים ויכולת ליצור עבודה שלמה עם סיכוי לאורך חיים מעבר לפרוייקט.

עיצוב הבמה, התלבושות והתאורה הצטיינו ברעננות ויופי.

עדיין לא ברור לי מדוע צריך "וידאו דאנס" בשביל ליצור שתי עבודות לבמה לרקדני האנסמבל. בשנה שעברה שישה מהרקדנים עבדו עם סטודנטים לקולנוע על תהליך היצירה. אולי מסגרת מראיתה כזו מתאימה יותר מאשר המסגרת המצומצמת של פרוייקט זה – "לבזבז" להתנסות, ללמוד, לראות איך זה יעבוד, כדברי האוראים, ובתקציב צריכים להשתתף לא רק גופים מתחום המחול, אלא גם מתחום הקולנוע.

ישראל וירדן ניגשות לביצוע פרוייקט הפארק הנמוך בעולם

הפארק הנמוך בעולם, אשר יהווה אטרקציה תיירותית משותפת ישראלית – ירדנית משני עברי ים המלח, מתקרב לתוחלת הביצוע, בליווי אמריקאי.

הבדי הועדה הישראלית־ירדנית, שהוקמה אחר חתימת הסכם השלום בין שתי המדינות, היו אחראיות של הרשות הירדנית לפיתוח איזור ים המלח וסיירו באתרי התיירות באיזור שבו עתיד לקום הפארק.

החברה הממשלתית לתיירות, בשיתוף עם מנהלת הנגב, הקימה גוף לפיתוח האיזור הנמוך בעולם. מצידו המערבי של ים המלח סומנו שני צירים תיירותיים המקיפים לים המלח – האחד מירושלים והשני מערד – ולאורכם סומנו 16 אטרקציות תיירותיות, ביניהן מצפורים לים המלח ולנחלים היורדים לים המלח, פיתוח תיירות ותצפית לאתר העצים המאובנים מצפון לעינות צוקים, פיתוח אתר סלע PEF, הנקרא על שם הקרן הבריטית לחקירת א"י, המהווה נקודת מוצא למדידות שינויי המפלס בים המלח, פארק המיראלים חמי מזור, אתר תצפית ל"פסריות המלח" בבריכת האידרו, מערת ארובותיים ומערת סדום.

כן מתוכננת הקמת מרכז מבקרים מרכזי באיזור מחנה העובדים הנטוש בסדום.

כל מבקר בפארק הנמוך בעולם יקבל, על פי התכנון, תעודה וצילום המעידים על הביקור במקום.

האדריכל שלמה אהרונסון נבחר להכנת התוכנית לפיתוח אדריכלי של המקום.

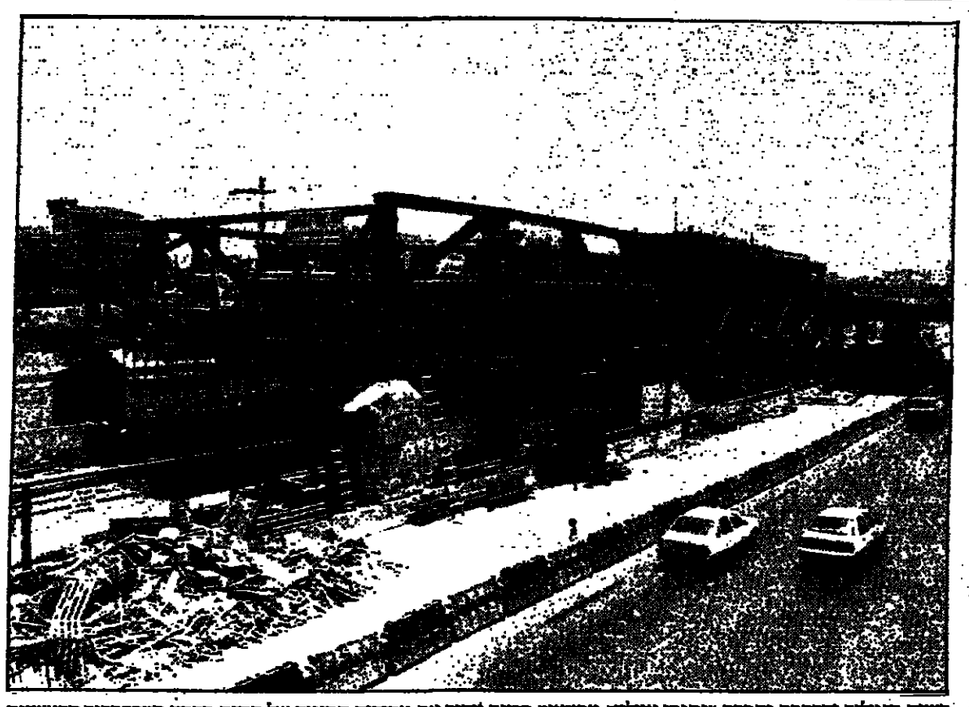

רשות הנמלים והרכבת וחברת "יבתיבי איילון" מבצעים בקצב מהיר את עבודות הבנייה של תחנת רכבת הנוסעים הראשונה בדרך השלום בתל אביב. העבודות מתבצעות ביום ובלילה, בכוונה להכשיר את התחנה בשעולה במלוא הקיבולת כבר בחודש אוקטובר הקרוב.

תחנת השלום תהווה תחלה מרכזית בתוואי האיילון ומלבדה תוקמנה עוד שלוש תחנות: יצחק שדה, הגנה והארבעה־עשרה. עלותה הכוללת של תחנת השלום תמתכם ביותר מ־30 מיליון ש"ח. (שי שם)

פאביו פאסולה הדריך ברכיבת־שטח באופנוע

מאז פרדי דן

חברת "שלאריס" יבואנית אופנועי KTM מאוסטריה, קיימה קורס־יחודי לרכיבת אופנועי שטח, הראשון בסוגו בישראל. הקורס נוהל על ידי אלוף איטליה במירוצי ראלי פאביו פאסולה, בעליו של בית ספר מקצועי לרכיבת שטח באופנועים.

בסגרת הקורס, שאליו הוזמנו כל בעלי האופנועים האוסטריים בישראל, ביניהם מטפלי וזכבי השטח בארץ, שלהם ניסיון רב בתחרויות ראלי בינלאומיות, עברו

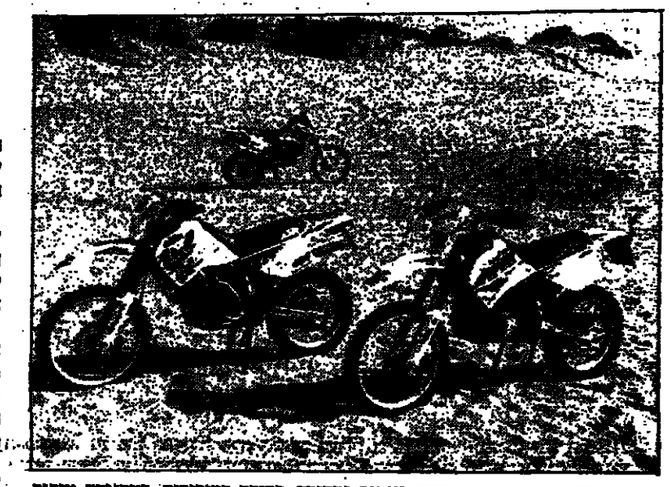

הזכבים הדרכה בטכניקת רכיבה אישית ומהירה, רכיבה בסיבובים, בטכניקת טיפוס בעלייה תלולה וירידה מסוכנת, איתון רכיבה בריונות ומעברי מים.

הקורס נערך בשתי מסגרות בנות שלושה ימים כל אחת, התקיים באיזור בן שמן, בר גיורא, מושב גינתון; נהל שורק וחולות פלמחים.

פאביו פאסולה זכה בעבר בשמונה אליפויות ראלי באיטליה ובתשע מדליות זהב במירוצים בין־לאומיים, במהלך 12 שנות עיסוקו בענף.

גורמים עסקיים מעוניינים ברשיון להובלה אווירית

מאת עודד כנפי

גורמים עסקיים רבים מגלים עניין בקבלת רשיון להפעלת חברת תעופה להובלת מטענים – זאת סיפר שר התקשורת ישראל קיסר במהלך דיון על בקשתה של חברת ק.א.ל. להעניק לה רשיון מפעיל, שיאפשר לה להסיס מטענים באופן עצמאי, לא באמצעות "אל־על".

הוא ציין, כי היקף המטענים הוקלאי הנוכחי – כ־150,000 טונה בשנה – עדיין אינו מצדיק פעילותן של שתי חברות תעופה להובלה אווירית.

"מתן רשיון לחברה נוספת יישקל על פי גידול הצפוי בהובלת מטענים באוויר", אמר קיסר.

בדיון, שבו השתתפו שר הוקלאות יעקב צור, ראשי "אל־על" וק.א.ל, הוחלט ששתי החברות יוכלו משא ומתן על המשך שיתוף הפעולה ביניהן בהובלת המטענים. אם לא יגיעו להבנה – יכריעו בעניין שרי התחבורה והוקלאות.

לכתב "דבר" נודע, כי ק.א.ל מבקשת להפעיל באמצעות גורמים עסקיים פרטיים שני מטוסי מטען, אם ייתן לה רשיון מפעיל.

"צבר" מפעילה טיסות לאילת

חברת "צבר" החלה להפעיל טיסות שכר לאילת פעמיים בשבוע, בימים א' ו־ה'.

במסגרת מבצע מיוחד לקיץ מציעה "צבר" הובלות נופש מחלות, הכוללות טיסה לאילת ונופש של ארבעה לילות באמצע השבוע, או שלושה לילות בסופי שבוע.

מחיר ההובלה – החל ב־655 ש"ח לאדם בחדר זוגי. ניתן לרכוש אותה בכל אחד מ־23 סניפי "צבר" בארץ, ובאמצעות שירות הטלטופס 03-5194040.

המבצע נערך בשיתוף עם ותאגידות בתי המלון באילת.

ההולנדים מציעים לממן ולהקים מערכת רכבות

מאת יאיר אור־עזר

מנכ"ל משרד התחבורה דורון שורר נפגש באמרונה עם מנכ"ל משרד התחבורה ההולנדי ב. וסטרדיין, העומד בראש קונסורציום הולנדי בתחום הרכבות, במסגרת משלחת הכוללת את ראשי חברת הרכבות ההולנדית הגיעה לישראל אחרי ביקור בירדן.

המשלחת ההולנדית מציעה שיתוף פעולה בין חברות הולנדיות, ישראליות וירדניות לתכנון, הקמה וממון מערכת רכבות מתקדמת בין ישראל לירדן, ואף מציעה לחברות ישראליות להשתתף בפרוייקטים רבבתיים בהולנד שהיקפם 10 מיליארדי דולארים.

בירדן מתכוון הקונסורציום להשקיע 1.2 מיליארד דולאר בחידוש ובהרחבת מערכת הרכבות.

בהולנד עומדים לפני ביצוע שני פרוייקטים גדולים בתחום הרכבות:

● רכבת מהירה שתחבר את הולנד עם בלגיה וצרפת.

● רכבת שתחבר את הולנד עם גרמניה ומזרח אירופה.

ב. וסטרדיין אמר, כי הקונסורציום הוקם בעידוד ממשלת הולנד בעקבות פעילות ישראלית וירדנית, כדי לתת פתרונות אזוריים לצרכים ותחבורתיים במזרח התיכון, בהתאמה לצרכי כל מדינה.

סופי שבוע באתונה

נופשונים במחיר מוזל לסופי שבוע באתונה מוצעים על ידי סיטונאית התיירות "ג'ט ליין".

הובלה הכוללת טיסה ב"אל על" ושלושה לילות על בסיס לינה וארוחת בוקר במלון "לה מרידאן" תעלה החל מ־384 דולאר לאדם בחדר זוגי. במלון "סיטאניה", מדרגת תיירות טובה, תעלה ההובלה 455 דולאר.

המחיר אינו כולל דמי רישום, מיסי נמל והעברות. המחיר בתוקף עד סוף יוני.

פאביו פאסולה הדריך ברכיבת־שטח באופנוע

מאת עודד כנפי

חברת "שלאריס" יבואנית אופנועי KTM מאוסטריה, קיימה קורס־יחודי לרכיבת אופנועי שטח, הראשון בסוגו בישראל. הקורס נוהל על ידי אלוף איטליה במירוצי ראלי פאביו פאסולה, בעליו של בית ספר מקצועי לרכיבת שטח באופנועים.

בסגרת הקורס, שאליו הוזמנו כל בעלי האופנועים האוסטריים בישראל, ביניהם מטפלי וזכבי השטח בארץ, שלהם ניסיון רב בתחרויות ראלי בינלאומיות, עברו

הזכבים הדרכה בטכניקת רכיבה אישית ומהירה, רכיבה בסיבובים, בטכניקת טיפוס בעלייה תלולה וירידה מסוכנת, איתון רכיבה בריונות ומעברי מים.

הקורס נערך בשתי מסגרות בנות שלושה ימים כל אחת, התקיים באיזור בן שמן, בר גיורא, מושב גינתון; נהל שורק וחולות פלמחים.

פאביו פאסולה זכה בעבר בשמונה אליפויות ראלי באיטליה ובתשע מדליות זהב במירוצים בין־לאומיים, במהלך 12 שנות עיסוקו בענף.

חידושים טכנולוגיים / שחר מופת

"יונדאי" פיתחה תיבת הילוכים חצי־אוטומטית

יצרנית הרכב הקוריאנית "יונדאי" הציגה תיבת הילוכים חצי־אוטומטית שפיתחה. תיבה זו תאפשר לנהג להחליף הילוכים מבלי להיעזר במצמד.

בפיתוחה של התיבה החצי־אוטומטית, שנמשך כארבע שנים, הושקעו 1.3 מיליון דולר. תיבת ההילוכים החדשה נוחה להפעלה והיא משפרת גם את עלויות צריכת הדלק.

בשלב זה מיושמת התיבה באופן נסיוני אך ורק בדגם "אקסנט". בעוד כשנתיים תעבור לפסי ייצור המוני ותיושם בכל דגמי החברה. על פי הצפי, מחיר התיבה החצי־אוטומטית יהיה זול בשני שלישים ממחיר התיבה הרגילה.

עד עתה רק מספר חברות איכותיות – למשל, "רנו" ו"סאאב" – הצליחו לפתח טכנולוגיה זו. בישראל נמכרת ה"סוזוקי איזי", שבה מותקנת תיבה חצי־אוטומטית מסוג זה.

התיבה החצי־אוטומטית בנויה ממפעיל מצמד, יחידת בקרה אלקטרונית ומספר חיישנים. מפעיל המצמד מופעל כשהנהג מעביר הילוך. הוא מקבל ומחשב את תזמון החלפת ההילוך ומעביר את המידע לחיישנים, ביניהם חיישן מהירות הנסיעה וחיישן מהירות המנוע.

לקראת המאה ה־21 שוקדת "יונדאי מוטורס" על מספר פיתוחים טכנולוגיים ייחודיים נוספים, וביניהם מנוע שתי פעימות, הנעה סולארית, הנעה חשמלית ועוד.

סדרה חדשה של מעמיסים זעירים

דגם 763 עם בקר־אדיות

מעמיסים זעירים חדשים מתוצרת "מלרו בובקט" שהם טרקטורים זרזיים וגמישים, אשר גרמו למהפכה תפיסתית באשר ליכולתו של טרקטור זעיר ושימושיו בעבודות הקלאיות ובעבודות פיתוח – מיובאת לישראל על ידי "החברה הישראלית לטרקטורים וציוד".

הסדרה כוללת:

● דגם 753B, שנוספה לו מערכת בטיחותית המחייבת את המפעיל לשבת בכסאו ישיבה מלאה ולהחזיר את מסגרת הבטיחות כדי שהמערכת ההידראולית תאפשר הפעלה בכל מערכות הטרקטור – זרועות וגלגלים.

● דגם 753D, מצויד במערכת מחשוב לזיהוי ואפיון תקלות, בתוספת מערכת הבטיחות שבדגם הקודם.

● דגם 753 H, בעל ספיקה הידראולית מוגברת להפעלת אביזרים מיוחדים ומצוייד בשתי המערכות הנ"ל.

שלושת הדגמים הללו הם בעלי עדיפות לתמרון ומותאמים לעבודה בחללי עבודה צרים ומגבילים שבהם יכולת התמרון חשובה ביותר.

● דגם 763 – דגם חדש לחלוטין, המצוייד בבסיס גלגלים בן 3304 מ"מ, ארוך יותר מדגמים האחרים ומצטיין ביציבות יוצאת מן הכלל. כולל מחשב לאחזעות ולבקרת מערכת, ומערכת בטיחותית כנ"ל. מאפייני דגם זה הם: יותר כוח, יותר כושר הרמה ומהירות תנועה.

● דגם 773 – בעל בסיס גלגלים כמו בדגם 763, בתוספת מערכת בטיחות ומחשב לאחזעות ולבקרת מערכת. מצטיין בכושר הרמה משופר לגובה רב יותר ובנסיעה חלקה במהירות 11.3 קמ"ש.

היצרן "מלרו" חידש גם את קו הטרקטורים הקטנים יותר מסוג "בובקט", המוצע לקהל המשתמשים בישראל.

● דגם 553 בעיצוב חדשני זהה לסדרת ה־700, מצוייד במערכת בטיחות ומהירותו גבוהה יחסית (9.6 קמ"ש). טרקטור זעיר זה מצטיין בתוספת יעילות תפעולית, תוספת משקולות ליתר שיחזור משקל עם מסעו ועיג וכבר.

הדגמים הגדולים יותר של סדרת ה"בובקט" – 853 ו־853H – צוידו אף הם במערכת הבטיחותית, כשבשאר נתוניהם לא נעשה כל שינוי.

בישראל מוצע גם דגם גדול יותר מסדרת "בובקט", דגם 953, המחליף את דגם 943 הותיק ומצוייד אף הוא במערכת הבטיחות הנ"ל.

"הונדה סיוויק" שומרת על ערכה

מאת עובד שחור

במהדורה האחרונה של מאגאזין הרכב האמריקאי "קלי בלו בוק" מתפרסם מאמר, המציין את ההבדל בין מחירי המכוניות היפאניות השונות, הנמכרות באמריקה, בשוק המשני (כלומר – בעת החלפתן). על פי הנתונים המופיעים במאמר, בעוד דגמי "טויוטה" ו"מאזדה" משנות ייצור 1991 – 1994 מאבדות מערכן בהשוואה למחיר הקנייה שלהן כחדשות – ערכם של דגמי "הונדה סיוויק" מאותן שנים עולה, יחסית למחיר הקנייה.

לדוגמה: "הונדה סיוויק DX" משנת ייצור 1991 עלתה בעת קנייתה 9,750 דולאר ומחירה בשוק המכוניות המשומשות כיום הוא 10,150 דולאר. "הונדה סיוויק DX" משנת ייצור 1993, שעלתה בעת קנייתה 11,385 דולאר, נמכרת היום כמשומשת ב־12,465 דולאר. "הונדה סיוויק DX" האצ'באק עלתה ב־1994 11,150 דולאר ומחירה כיום בשוק המשומשות 11,315 דולר.

מחירוני חודש יוני של השמאים יצחק לוי ואפרים מהר מצביעים על כך, שגם בישראל עלה ערכן של דגמי "הונדה סיוויק" בשוק המשומשות, לעומת חודש מאי, לחבריל ממכוניות אחרות שערכן יורד בהתמדה מחודש לחודש.

מנכ"ל "הונדה" בישראל ג'ו בהם ראה בנתונים אלה עדות חותכת לאמינות דגמי "הונדה" לאחר ארבע שנות הימצאותם על כבישי ישראל.

"יורופקאר" מציעה הסדר לדמי החזרה קבועים בארה"ב

מאת עובד שחור

ישראים היוצאים הקץ לטייל בארצות הברית ברכב שכור, ייהנו ב"יורופקאר", בנוסף למחירים אטרקטיביים, מהסדר מיוחד של דמי החזרה אחידים בגובה 175 דולר בכל רחבי צפון אמריקה.

יובל ניסן, מנהל שיווק ה"ל ב"יורופקאר" אמר, כי החברה הגיעה להסכם עם חברת "נשיונל" האמריקאית, שלפיו תתאפשר לישראלים שכירת רכב לכיוון אחד, בתשלום דמי החזרה מקסימליים של 175 דולר, בהתאם למרחק שבין תחנת ההזכה לתחנת ההחזרה.

לחברת "נשיונל", שהיא חלק מתאגיד השכרת הרכב הגדול "אינטר רנט", הכולל גם את "יורופקאר", "ניפון" היפאנית ו"סילדן" הקוריאנית, תחנות בכל שדות התעופה המרכזיים בארצות הברית וכן ברוב השדות הקטנים.

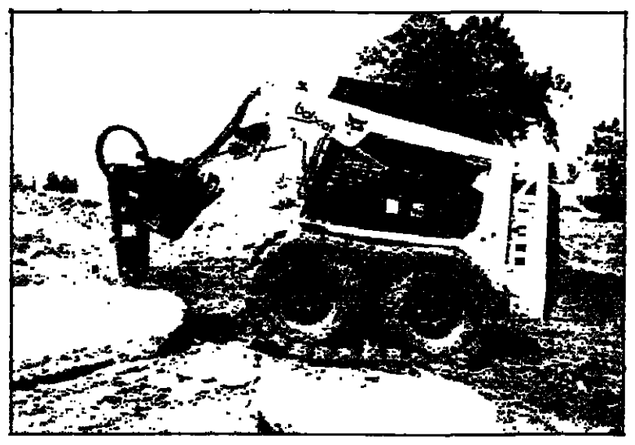

758 חלקי מוצא קורת בטון באמצעות מפרש הידראולי

"כלל נופש" – חופשות מוזלות בחו"ל הקיץ

"כלל תעופה" פיתחה שורה של הצעות טיול אטרקטיביות לאירופה ולאיזור הים התיכון תחת הכותרת "כלל נופש". הצעות כוללות טיסות "חכמים בלילה" והנחה לטיסות לילה, מחירון טיסות בלבד ליעדי תיור, חבילות נופש שלמות, כולל שהות בבתי מלון, חבילות "שוסע", הכוללות טיסה והשכרת רכב.

הטופ־דיל שמציעה "כלל נופש" לטסים ללונדון בטיסת "חכמים בלילה" מאפשר חיסכון של 50 דולאר מעלות כרטיס הטיסה הרגיל. במסגרת עיסקה זו כלולה כל טיסה שיוצאת מתל אביב ללונדון בין השעות 23:55 – 06:00. הנחה לת"א – בכל אחת מהטיסות, ללא הגבלת שעות. טיסת "חכמים בלילה" תעלה למבוגר בתקופת הקיץ 399 דולאר במקום 449 דולאר.

חבילה משולבת של טיסת "חכמים בלילה" ללונדון ושלושה ימים, או שבעה ימים שהייה בבית מלון, על בסיס ליגה וארוחת בוקר לאדם בחדר זוגי – תזכה את הנוסע בהנחה של 30 דולאר נוספים, כך שהטיסה ושלושה לילות במלון יעלו ליחיד 413 דולאר, במקום 449 דולאר.

כן מציגה "כלל תעופה" מחירון אטרקטיבי לטיסות (הלוך חזור בלבד) ליעדים קבועים באירופה ובארצות הים התיכון (לא כולל מיסי נמל): לונדון, החל מ־339 דולאר (בטיסת "חכמים בלילה"), פאריס החל מ־495 דולאר, ציריך החל מ־484 דולאר, מינכן החל מ־414דולאר, בראסלבה החל מ־475 דולאר, סנטוריני החל מ־299 דולאר.

לישראלים המעדיפים את יעדי הנופש האקזוטיים מציעה "כלל תעופה" חבילות אשר כוללות טיסה + 7 לילות במלונות שלושה וארבעה כוכבים על בסיס חצי פנסיון, או ליגה וארוחת בוקר + העברות למלונות + נציג ישראלי, המותנה במספר המשתתפים.

להלן מספר דוגמאות:

● טיסה לאנטליה שבתורכיה מדי יום שני, החל ב־3 ביולי, ושהייה של שבעה לילות במלון מדרגה ראשונה (4 כוכבים), על בסיס חצי פנסיון, יעלו לאדם בחדר זוגי 475 דולאר.

● טיסה למרמרים שבתורכיה התורכית ושהייה במלון מדרגה ראשונה על בסיס חצי פנסיון, לשבעה לילות, יעלו 589 דולאר לאדם בחדר זוגי.

● טיסה לרודוס מדי יום שישי, החל ב־14 ביולי, ושהייה של שבעה לילות במלון "אפריקה" מדרגת תיירות (3 כוכבים), על בסיס ליגה וארוחת בוקר, באוירה צעירה, יעלו 429 דולאר לאדם בחדר זוגי.

● טיסה לפאלמה דה מיורקה, בימי שישי החל ב־14 ביולי, ושהייה של שבעה ימים במלון 3 כוכבים על בסיס חצי פנסיון, יעלו לאדם בחדר זוגי 689 דולאר.

חבילות ה"סוסע" לקיץ כוללות טיסה ושכירת רכב (מינימום שני אנשים ברכב) לשבעה ימים, כולל מע"מ מקומי, ובחלק מהיעדים כולל ביטוח מלא.

לדוגמה:

● טיסה לקופנהגן, שכירת רכב לשבוע, כולל מע"מ וביטוח מקומיים, יעלו 765 דולאר לאדם. מחיר יום נוסף לרכב באותם התנאים – 64 דולאר.

● טיסה למינכן ושכירת רכב מסוג "אופל קדטה", כולל מע"מ מקומי ולא כולל ביטוחים נלווים, יעלו 439 דולאר לאדם.

● טיסה לפאריס ושכירת רכב לשבוע יעלו 475 דולאר לאדם (לא. כולל ביטוחים).

● טיסה ללונדון ושכירת רכב מסוג "פורד פיאסטה" לשבוע, כולל מע"מ מקומי, יעלו ליחיד 459 דולאר. תוספת תשלום לביטוחים לשבוע – 109 דולאר.

שיט מוסיקלי לשוחרי אופרה

תוזיה מוסיקלית יחידה במינה תזמן אניית הפאר האיטלקית "איטליה פרימה" לנוסעיה תובבי האופרה, ב־20 באוגוסט, עת תפליג לשיט בין נמלי הים התיכון – הכולל גם עצירה בחיפה. על סיפון האנייה יתקיים בהפלגה זו פסטיבל מוסיקה, הכולל ביצוע של מגוון אופרות ואופרטות איטלקיות.

לאחר עונה מוצלחת באיים הקאריביים, ולאחר ה"איסטר קרוז", שבמהלכו עגנה "איטליה פרימה" בישראל יום אחד ואיפשרה לנוסעיה לטייל בירושלים, תחזור האנייה לבצע הפלגות־נופש של 11 יום בים התיכון, הכוללות עצירות ביוון, במצרים, בישראל, בקפריסין ובתורכיה.

שיט הקיץ ייפתח חגיגית ב־11 ביולי. השיט יצא מאיטליה בשעה 6 בערב ויעגון בנמלי פאלרמו שבאיטליה, קאסלונה ביוון, אלכסנדריה ופורט סעיד במצרים, אשדוד בישראל, לימסול בקפריסין, קושדסי בטורקיה, פיראוס ביוון וחזרה לנמל האם באיטליה בשעה 9 בוקר. הקרון האחרון יצא מאיטליה ב־8 בנובמבר.

בחודשים אוגוסט – אוקטובר תעגון "איטליה פרימה" בנמל חיפה במקום באשדוד. במהלך ימי העצירה מציעה האנייה לנוסעיה מבצע מיוחד לקיץ מציעה "מבצע" חבילות נופש מחלות, הכוללות טיסה לאילת ונופש של ארבעה לילות באמצע השבוע, או שלושה לילות בסופי שבוע.

מחיר ההובלה – החל ב־655 ש"ח לאדם בחדר זוגי. ניתן לרכוש אותה בכל אחד מ־23 סניפי "צבר" בארץ, ובאמצעות שירות הטלטופס 03-5194040.

המבצע נערך בשיתוף עם ותאגידות בתי המלון באילת.

סיורים מודרכים בעברית בבנגקוק

סיטונאית התיירות "כרמל" מציעה למטיילים ישראלים, המגיעים לטיול עצמאי בבנגקוק, שורה של סיורים מודרכים בעברית:

● סיור ערב ברובע פטפונג ובאזורי הבילוי של בנגקוק ושוק הלילה. מחיר הסיור – 24 דולאר לאדם.

● סיור בוקר למקדשי המלך, אחר מאתריה המרהיבים של בנגקוק. כניסה בבגדים ארוכים בלבד. מחיר הסיור 30 דולאר. ניתנת אפשרות להרחבת הסיור גם לוואט פו – הבודהה השוכב הגדול ביותר, ברודה והזהב ו"ציינה טאון" בתוספת ששה דולאר למחיר הסיור.

● סיור ערב, הכולל בילוי במועדוני הממב' התאילנדי המפורסם ומופע קאבארט מרהיב "קאליפסו קאבארט" במחיר 27 דולאר לאדם.

● יום טיול לשוק הצף ולכפרי הדייגים, ושיט בסירות מיוחדות, והמשך לגן השושנים המפורסם (אפשרות כניסה למופע תנינים ופילים בסגנון תאילנדי), במחיר 46 דולאר.

● שיט תעלות בפרברי בנגקוק במחיר 22 דולאר.

● סיור ערב נוסף בשווקי לילה וטעימות מזון מסוגים שונים בשוק הגנבים, שווקי המזון, הפרחים והבשר, צפייה במקדשים מוארים וחזרה למלון בהצות. המחיר – 22 דולאר לאדם.

ניתן להזמין מראש את הסיורים המודרכים בעברית באמצעות כל סוכני הנסיעות.

חופשי חופשי באיי יוון

סיטונאית התיירות "ג'ט ליין" מציעה חבילות שמשלבות חופשה מחולאית של שישה לילות ביוון. במסגרת תוכנית "חופשי חופשי באיי יוון" מציעה החברה חבילות בחאריאציות שונות.

חבילה של שישה לילות (2 באתונה, 2 בכרתים ו־2 בסנטוריני) תעלה במלון מדרגת תיירות 469 דולאר לאדם בחדר זוגי, ובמלון מדרגה ראשונה 599 דולאר לאדם.

חבילות דומות, במחירים זהים, מוצעות בשילובים שונים:

● אתונה – טינוס ונקסוס;
● אתונה – אמרגוס ואיוס;
● אתונה – איוס ופארוס;
● כרתים – סנטוריני־איוס;
● אתונה – קוס – רודוס.

המחיר כולל טיסה ב"אל על" ומלון לפי בחירה, על בסיס לינה וארוחת בוקר.

לדברי מנכ"ל "ג'ט ליין" המחירים בתוקף עד סוף חודש יוני ואינם כוללים מיסי נמל, דמי רישום בסך 47 דולאר והעברות בין המקומות השונים שבחבילה.

هكذا من الأصل

טלוויזיה

חינוכית

08.00 אכולה. שיחות על עולם ומלואו. "מלכות הדרוזים בין מזרח למערב".
08.30 ראשית הקריאה. כלי מחזות.
08.50 חברה. סיפורים מפורים, כשפרוח נמסקה.
08.55 כיפורים בחדים – היי את עצמך.
09.25 הגיל הרך. נגיד וראה יותר. לאדוך קו הנים.
09.45 כאן יא מכאן. אבו קידראן.
10.00 קשר משפחתי. ניצול מיני.
10.30 אמנות. לצייר באופיר הפתוח.
11.00 אבגלית.
11.20 סיפור וסרט. סיפורי עניים. האנס והקיפוד.
12.00 מדעים. מפרט וכשר.
12.15 אנגלית.
12.40 גיאוגרפיה. יבשות ועמים. שבע מזי ילד מקסיקני.
13.05 מדע וטכנולוגיה. הטפרייה המדעית. מכשירים מדעיים מוזרים.
13.30 הקומם מארץ עץ. מדרה מרוכבת בהנפשה.
14.00 קיסר קם חמי. מדרה מרוכבת בהנפשה.
14.15 אוכמה. תוכנית על נושאים מעלמם של ילדים, תוך בדי משוקי הפעלה, חידונים וכתובות בהשכמה.
14.45 עלילות בבאי. מדרה מרוכבת בהנפשה.
15.00 נאון ודוד. מדרת אנימציה.
17.00 ערב חדש.

בלילית

06.30 חדשות בערבית. מבוקר.
06.31 מהדורת חדשות בערבית.
06.45 "האפובבים מהמאדים". מדרה בהנפשה לרבבי עברי.
06.55 "מלי". מדרה בהנפשה לגיל הרך לרבבי עברי.
07.00 "בוקר טוב ישראל". תוכנית הבוקר של הטלוויזיה.
15.30 "האפובבים מהמאדים". מדרה בהנפשה לרבבי עברי.
16.00 "אפ לראשון".
17.00 ערב חדש (הטלוויזיה הדתנכונית).
17.35 "הטלופים והתינוק הרעול". דרמה בדיונית.
18.00 "טארפלר". מדרה בהנפשה לרבבי עברי.
18.15 חדשות באנגלית.
18.30 "מפגש". תוכנית דיון בעניני היום (תרגום לעברית).
19.00 חדשות.
19.30 "השע הרבוע". שעשועון.
20.00 "מבט" + שכשכה.
21.00 "יומן תרבות".
21.50 "פסטיבל בלת, רוק ונשמה בבמל חיפה – שידור חי.
22.40 "חפיפר לבפך" מדרת ודמה.
23.30 מהדם לבמה. יומן חדשות.
24.00 "פסוקו של מקום".

ערוץ 2

13.00 "דיוקי". אלחר אלקן.
14.00 "ימים מעפים". מדרת ודמה. סיפורים על חיי בני נוער.
14.50 "חיק חלי". משחק טלוויזיה המבוסס על ידע בעברית ובחשבון.
15.00 "תכנית שדרים וכלבים". מרט טלוויזיה מעולמו של חלם ריסבי נשני וחלקים.
16.00 "חיים והצמיחים", מדרת ודמה.
17.00 "5 עם רפי רשף".
17.30 פלספוט. מופע בידור לפני קהל.
18.00 "שיק". מגזין אופנה שבועי.
18.30 "שפץ ביתך". מדרה מרוכבת.
19.00 "מסע עולמי". מגזין מילים וסיפורת.
19.27 "יותר מזל משכלי". מעשעון טלוויזיה נושא פרסית.
20.00 חדשות.
20.30 "אנשים מצחיקים מאד".
20.45 "שמח או יותר" משחק טלוויזיה ודיש בהפקה מקורית.
21.20 "חוב של שתיה". מדרת ודמה בהמשכים.
21.50 "עובדה". תוכנית חוקרים.
22.30 "הנה פתחתי חלון – ריקי גל". מרט תעודה בהפקה מקורית.
23.30 "בריחים נאדרו שרה". תוכנית בידור עם מיטב להיטיה של בריחים בדרו.
24.00 חדשות.
24.05 "בריחים נאדרו שרה". המשך.
24.35 "אהבה אחרת". מדרת ודמה.
01.30 "מוסיקה לבני כנסת מוקמת הכותל". קונצרט ראשון מתוך מוסיקה יהודית אותנטית מתוקמת הכותל, הוקלט ב-1992 מהיאכתן ירושלים, בחלאת 50 שנה לאחרי מרטיה העברית.
03.10 "שיר בלילה".

ערוץ 33

16.00 אילסן פתוח בערבית.
16.15 "מיום ליום" מגזין בערבית בנושא הדרוזים הנגבאים.
17.45 סדרה ערבית מבוחרת. "פרי עץ הדעת".
18.30 מגזין NBA .
19.00 חדשות בערבית.
19.30 מבוקר "שלכפר".
19.35 "שדים שמאבר".
20.00 "סינמה 3". מגזין לעניני קולנוע.
21.00 מבט לחדשות.
21.30 "שלכפר". מגזין לעניני כלכלה, תעשיה ושוק הון. בשידור חי.
22.00 "שבע פעמים אשה". מרט קולנוע.

המזרח חיכונית

13.00 מעדכן ה700 מתא 13.55 מרט "מחר כאדר" עם ג'יימס קגני; 15.30 משפחת המומים (מצחיק); 15.55 הת'קליף החתול (מצחיק); 16.20 חשרוש הבלש (מצחיק); 16.45 הבית המעופף (מצחיק); 17.10 הזאר מ-5 (בלשה); 18.10 מגנום, בלש פרטי (מדרה); 19.00 חדשות העולם (ערבית); 19.30 מ.אן.אן מדרה; 20.00 בית אריסון (מדרה קומית); 20.30 ג'ק והשעון (מדרה בלשית); 21.20 חוק הדר (מדרה); 22.10 מעדכן ה700 מתא; 23.00 תוכנית מוסיקה.

כבלים

ערוץ 3

08.00 רוקסנה. אופרת סבון (ש.ח)
09.00 לחיות את החיים. אופרת סבון (ש.ח)
09.45 בעיניים חסרי מנוח. אופרת סבון (ש.ח)
10.30 אחרים נסלח. תוכנית אירוח.
11.00 הכל נשאר במשפחה. קומדיה.
11.25 סלסטה. סלנטבלה (ש.ח)
12.10 שכנים שכנים. דרמה (ש.ח)
12.50 פרי מיסון. דרמה.
13.20 הכרוך חוזר לקפר. קומדיה.
13.45 הקפסה. מוסיקה (ש.ח)
14.05 מקום אחר. דרמה.
14.55 רוקסנה. אופרת סבון.
15.40 נטש לבריגנ. דרמה.
16.30 שכנים שכנים. דרמה.
16.55 מפיות האהבה. קומדיה.
17.45 הקפסה. מוסיקה.
18.00 לחיות את החיים. אופרת סבון.
18.45 בעיניים חסרי מנוח. אופרת סבון.
19.30 שידור מקומי.
20.00 סלסטה. סלנטבלה.
20.50 ביחוד הערב. חדשות ביחוד מהארץ ומהעולם בעברית גיא פינס.
21.10 יצמאן עמוד כל גבול .
21.39 בדרך למטה (1993, אה"ב). דרמה מתוח אוהבת עמוקת שבוים ופרסים. מייקל דאגלס מאבד את עסיקתו ויוצא למסע מסוכן, שאין ממנו דרך חזרה, בשבוות הפעם של לוס אנג'לס רוחים ובאמל הוא השוטר שמנסה לעצור אותו. במאי: ג'ואל שומכר. עם: ברבארה הרשי, ריצ'ארד מיקנטין ופרנדיק פרסט.
23.25 עמק הבוכות. דרמה.
23.50 א.אן.ג'י. דרמה.
00.40 חוק וסדר. דרמה.
01.30 מעבר לחוק. פעולה.
02.15 סרטן לבנה דרמה.
03.05 ויגוק לאמנל. דרמה.
03.55 שידה הקוקיה. דרמה.

ערוץ הסרטים

10.30 האיזבון. סרט ערבי.
11.45 בידידשה של ליידי X (1938, אנגליה) (ש.ח)
13.15 ערב בקולנוע.
13.25 המשחק הגדולי (1981, אה"ב) (ש.ח)
15.50 האב הבן הרוח הקדוש (1991, אה"ב). דרמה ארוכת מוסיקה על שיר משיקגו שנאלץ סוף סוף להיפרד מאבא האמונה לטובת הדרת לב. הוא לא קל. עם שרה ארנסה של שחקנים מצחיקים, בינצאב ג'ון קנדי, מורין אוהרה, אלי שיידי, ג'יימס באלוש, אנתוני קוין, מקולי קלקין. בימוי: פרנק קולומבו.
17.30 ערב בקולנוע.
17.40 יגון וסערה (1990, אה"ב) (ש.ח)
19.15 משפחת הדקון (1987, אה"ב) (ש.ח)
20.45 ערב בקולנוע.
21.00 הקיץ של אביה (1988, ישראל). תיה (גילה אלמגור), ניצולת שואה מעדיפה בנפשה, משתוקקת מבוחר מגר ומאמצת את בתה בת ה10, אביה (קאיה כהן) מהפנימיה שבה היא לומדת. בהמלך הקיץ הזיקר של 1951, מנסה אביה לאמץ לה כאב את גבין השכן בבדי להשתחרר מתוחות ואחלשות ואת על רקע מצבה הנפשי המדרדר של אמה. הסרט, בבימוי של אלי כהן, זכה בפרס "דב הכסף" בפסטיבל ברלין 1988. עוד משתתפים: אלי כהן ואביטל דיקר.
22.35 משחק ילדים 3 (1991, אה"ב). דרמת אימה. הבוהה הרצחנית צאיר קמה לתחייה ויוצאת לחפש את הילד אנרי כדי להשתלט על נשמתו, אך מגלה שגם הפעם תוהה ומשיגה קשה משחשבה. במאי: ג'ק בנדר. עם: ג'סמין הלין, פרי ריוזק, גדמי סלוודס וסחדיס פיק.
00.10 שמואל 6 (1992). השישי בסדרת הרפתקאותיה האיומיות של שמואל.
01.30 בחזרה קפר (1986, אה"ב). שון פן וקיפר סאתרלנד בדרמת פשע המבוססת על אירוע אמיתי.

ע. צופיה / היום בטלוויזיה

לראות | לנסות | לוותר

לא דרך קלה

א נשים מפורסמים, מה קרה איתם, מה מסתתר מאחורי החזות הנוצצת שלהם, זה הרי מעניין אותנו תמיד, ולא רק במובן הצהוב של העניין. את הסיבה, אולי, שערוץ 2 מציג הערב סרט תעודה על הזמרת המצויינת ריקי גל, על ילדותה ועל דרכה אל מעמדה כסלבריטי רוק.

בסרט התעודה הזה חושפת גל, יחד עם העיתונאי יואל סרנה, חלק מזכרונות הילדות הקשים שלה. הדרה נטשו אותה ואת אחיה, היא נמסרה למיסיון, ספגה מכות כחלק בלתי־נפרד מהחינוך שקיבלה, והתגלגלה במוסדות שונים בשנות התבגרותה. בסרט היא מספרת גם על הדרך שעשתה עד שהגיעה להיות זמרת מלטת בתחומה ועל התפנית שחלה בחייה בעקבות פריצתה לעולם הבידור. בסרט משולבים להיטיה הגדולים מתוך הופעה חיה שצולמה בתיאטרון ירושלים בקיץ 94'. ביים אבי אמבר.

יהבה מתחתי הלוקי, ערוץ 2, 22:30

לראות | לנסות | לוותר

בעיני ילדה

ב אופן מקרי לגמרי מציג ערוץ הסרטים סרט המבוסס על ספר וחזקה שנכתב בידי כוכבת אחרת, שגם היא בילתה שנות התבגרות – אם כי מסיבות אחרות – בפנימייה לנערה, שגם עליו כתבה, גילה אלמגור. סיפור הסרט הוא על ניצולת שואה מעודדת בנפשה, המשתחררת ממסר סגור ואוספת את אביה, בתה בת העשר, מהפנימייה שבה היא לומדת. במהלך הקיץ היוקר של שנת 51' מנסה אביה לאמץ לה לאב את גנן השכן כדי להשתחרר מתחושת היתמות. בכך בכר, מצבה הנפשי של הבית האם מידרדר והולך, אימי השואה טורפים את מנוחתה ללא הרף, עד להתמוטטותה הסופית. את האם מגלמת גילה אלמגור עצמה, את הילדה אביה, קרפר כהן וכן משתתפים אלי כהן, אביטל דיקר, דינה אבוך ורמי ברכך. אלי כהן ביים דרמה מרגשת זו אשר זכתה בפרס "דב הכסף" בפסטיבל ברלין 1988.

יהקיץ של אביה", ערוץ הסרטים, 21:00

לראות | לנסות | לוותר

הזמרת בריז'יט

ה ם רצינים שם, בערוץ 2? בריזיט ברדו שרה? ובכן כן. ואמנם לא ידענו. ובכן ערוץ 2 מקדיש הערב שעה (שתיקטע באמצע לחמש דקות של חדשות) לזמרת בריזיט ברדו, שאותה אני שמעתי מזמרת רק פעם אחת – בסרט "היה מריה" ביחד עם דאן מורו, ואני לא זוכרת שהקולות שלהן היו משהו. כלומר, כעיסוי לסרט זה היה בסדר, אבל לא יותר מכך. נו, אז אני סקרנית לשמוע איך היא תחזיק לבה שעה שלמה של שירה. חוץ מזה אני מצדיעה לה על מלחמתה למען בעלי חיים, שעולה לה בעלבונות ובדמים רבים – אבל זה כבר עניין אחר לחלוטין.

בריזיט ברדו שרה, תוכנית בידור, ערוץ 2, 23:30

ריקי גל, ערוץ 2, 22:30

גילה אלמגור, ערוץ 2, 21:00

רדיו

קול המוסיקה

06.06 "שחרית מוסיקלית". שעה ראשונה. קלמנטי מנגנה בה מנגר לחליל, צלו ולפסנתר הקלן פרוקיה: סימפוניה מס. 1 בסול מג'ור קרמשמלי מצבדשו מס. 6 לגבל ולחמשות
07.05 "שחרית מוסיקלית". שעה שנייה. קדהל: קונצרטו מס. 2 לקלרנית ולחמשות: שבייה מוסיקה מסמולית.
08.05 "שחרית מוסיקלית". שעה שלישית. ויניאבסקי: קונצרטו מס.2 לכנור ולחמשות: מנלסון: ארבעה קטעים לרביעיית כלי־קשת, אות.81.
09.05 "קונצרט בקר".
מוצרט: רביעייה בסול מג'ור לחליל ולכלי־קשת, ק. 285 א; בטהובן: סימפוניה מס. 1 בדו מג'ור, אות. 21; פרוקופייב: קונצרטו מס. 2 בסול מינור לכנור ולחמ, אות. 63; שנברט: שירי נודד.
11.57 כיתת שיר. דמרה אמיר.
12.00 "שעתיים בהדיים". פיקי מוסיקה מכיים והדיון נושא פרסית.
14.06 "הדרך". צלילים ושלות בנפשה. המון. מיצירות מורה.
15.00 "הקול פתוח". מגזין לתרבות האמנות.
16.00 "אנסמבל". סלמן "מוסיקה אבל לסקס" האשכבה של ראש עדיריה המבוגר – ג.וילס; מוצרט: רביעית סמנדר בסול מינור, ק. 478; גיבונס: שלשה מחזרים; ארנסט קרנק: רביעיית כלי־קשת מס. 4, אות. 24.
18.00 תקליטורים ודשים. קלמנטה "מיזרה" – הרעלמות של יענס סיר עמנואל – מוצרט: מנסיה בדה מינור, ק. 397, מנמה בסול מג'ור, ק. 283; ברהמס: חמישייה בסי מינור לקלרנית וכלי־קשת; מליטיה: סימפוניה מס. 3, "הבפרית".
20.05 "מאולפן התקליטור". אברהם פרסמן, מנור, אלן שטרנפלד, מאנור, שוברט: "המחנה היפה".
21.00 "ענגים, חיבוקות, סרנגות". הדרה לזמרי ושלמה ישראלי מארחים יצירות ויצרים.
22.37 "כישת שיר". זלי מוזיקיין קורא שירים.
23.00 המרוף התקליטים.

רשת א'

06.06 שירים עבריים.
07.30 שירים עבריים.
08.05 מחנים באלף. ממרן בקר.
08.10 עצות לבנים.
08.30 א"ב באמנות.
08.45 מלה הארץ.
09.05 מחנים מייעצים.
09.30 תאריכון. היום לפני...
09.45 מיקר לבוקר.
10.05 מלר"ר.
10.30 אמבר על הדופק.
11.05 ביל הזהב.
11.30 קודנו. קנים מחרים.
12.05 "מבוא להמר מבוא מסמלה".
12.05 קונדאות.
14.05 ארץ ועם.
14.55 ביטאו שיר.
15.05 מי ישן.
16.05 אמבריה באלף.
17.05 "חוגה. עם בני הנגל.
17.55 קראתי מסר.
18.05 הכל מדשה.
19.00 יומן מדשה.
19.50 מרקי הימם בחנ"ך.
20.00 עוד מיסור אחר חדי.
20.15 תפילה בחבר.
21.05 תפילה בחבר.
22.05 פנים אל פנים.
23.05 סיפורי מבוגר. סיפורי מקר קנים וקטני מוסיקה קלאסית קלה.

רשת ב'

06.06 הבוקר הזה. חדשות + מוסיקה.
08.05 עניין אחר. עם חדשות ומרוץ.
10.05 הכל רבבריים.
12.05 בחבי הימם.
14.05 רבני מקנם.
15.05 מלא ומחמות רבשיות, כשבדרן נאמר בנמלמני המקנקנ, איש תחוקה חדיק חבדה שבבו. במאי: לנרסי אנדרסן.

שש פלוס

19:30 שלושה בריחה אחת. קומדיה.
20:00 נשואים מלוכ. קומדיה.
20:30 לחתבר ולהתעבר. קומדיה.
20:55 אבא חדר, אבא חדרנו. קומדיה.
21:25 חמשי על המר. קומדיה.

ערוץ 8

06:00 אוניברסיטה פתוחה. מרע המבע.
12:00 דיסקברי. הישרדות (ש.ח)
12:30 דיסקברי. תמונות מהמבע (ש.ח)
13:00 דיסקברי. מסוקים (ש.ח)
13:30 דיסקברי. קסדים (ש.ח)
14:00 אוניברסיטה פתוחה (ש.ח)
16:00 דיסקברי. הישרדות (ש.ח)
16:30 דיסקברי. תמונות מהמבע (ש.ח)
17:00 דיסקברי. מסוקים (ש.ח)
18:00 אוניברסיטה פתוחה. רחוב הנרע.
18:40 אוניברסיטה פתוחה. מסוף הבראיה.
18:50 אוניברסיטה פתוחה. נוף האדם.
19:20 אוניברסיטה פתוחה. מבע למבעים.
20:00 דיסקברי. עין המבלה של סביבי.
21:00 פלסקנס. מבנן ערוץ 8.
21:30 דיסקברי. חדר ליבו.
22:00 בראנו. המנדולינים. אפרמה.
00:30 בראנו. המבל. איגור סטרווינסקי.
01:00 אוניברסיטה פתוחה (ש.ח)

רדיו

קול המוסיקה

06.06 "שחרית מוסיקלית". שעה ראשונה. קלמנטי מנגנה בה מנגר לחליל, צלו ולפסנתר הקלן פרוקיה: סימפוניה מס. 1 בסול מג'ור קרמשמלי מצבדשו מס. 6 לגבל ולחמשות
07.05 "שחרית מוסיקלית". שעה שנייה. קדהל: קונצרטו מס. 2 לקלרנית ולחמשות: שבייה מוסיקה מסמולית.
08.05 "שחרית מוסיקלית". שעה שלישית. ויניאבסקי: קונצרטו מס.2 לכנור ולחמשות: מנלסון: ארבעה קטעים לרביעיית כלי־קשת, אות.81.
09.05 "קונצרט בקר".
מוצרט: רביעייה בסול מג'ור לחליל ולכלי־קשת, ק. 285 א; בטהובן: סימפוניה מס. 1 בדו מג'ור, אות. 21; פרוקופייב: קונצרטו מס. 2 בסול מינור לכנור ולחמ, אות. 63; שנברט: שירי נודד.
11.57 כיתת שיר. דמרה אמיר.
12.00 "שעתיים בהדיים". פיקי מוסיקה מכיים והדיון נושא פרסית.
14.06 "הדרך". צלילים ושלות בנפשה. המון. מיצירות מורה.
15.00 "הקול פתוח". מגזין לתרבות האמנות.
16.00 "אנסמבל". סלמן "מוסיקה אבל לסקס" האשכבה של ראש עדיריה המבוגר – ג.וילס; מוצרט: רביעית סמנדר בסול מינור, ק. 478; גיבונס: שלשה מחזרים; ארנסט קרנק: רביעיית כלי־קשת מס. 4, אות. 24.
18.00 תקליטורים ודשים. קלמנטה "מיזרה" – הרעלמות של יענס סיר עמנואל – מוצרט: מנסיה בדה מינור, ק. 397, מנמה בסול מג'ור, ק. 283; ברהמס: חמישייה בסי מינור לקלרנית וכלי־קשת; מליטיה: סימפוניה מס. 3, "הבפרית".
20.05 "מאולפן התקליטור". אברהם פרסמן, מנור, אלן שטרנפלד, מאנור, שוברט: "המחנה היפה".
21.00 "ענגים, חיבוקות, סרנגות". הדרה לזמרי ושלמה ישראלי מארחים יצירות ויצרים.
22.37 "כישת שיר". זלי מוזיקיין קורא שירים.
23.00 המרוף התקליטים.

רשת ג'

06.06 הכל פתוח.
07.05 אשקמן בימל.
09.05 בוקר בקר.
10.05 תוכנית עשר.
11.05 נתיבי רבבבון.
12.05 אחמה עצמית.
13.05 לחמה.
14.00 עמלה. חדשות מהם.
14.05 חדש חדיש המחדש.
15.00 חלה ודיון.
16.00 קשמת הלהיטים.
17.05 חמש מעמים בחם.
18.05 קולם.
20.05 שעה אישית.
21.05 מחלל המחדה.
22.05 שיר לאחמתי.
23.05 בדרך אל המאה.
00.05 בדרך אל המאה. המשך.

גל"צה"ל

05.02 בוקר טוב צה"ל.
05.56 בשבע מילולי.
06.00 מעמים עין. עם עמיקם רוסמן.
07.00 בוקר: טוב ישראל.
08.05 מה בערב. עם רוי בוקאי.
10.05 נבון לעכשיו. עם גיא זוהר.
12.50 בלילי היום. מרדיך בנושא תרבות וכיוהר.
13.00 בחדי היום.
13.15 מוסל בטמק.
15.05 יש עם מי לדבר. עם גדעון לביאדי.
15.35 בשבע מילולי.
16.05 ארבע אחרב שירים עבריים.
17.00 ערב טוב ישראל.
18.05 מסק זמן מוסיקלי.
18.45 חמש עשרה קטנות.
19.05 שבע עקן על מקבלנ.
19.30 "אוניברסיטה פתוחה". חדת המיצגת – חדת הראוניסטית. מרצה: ד"ר מאיר שחם.
20.00 חדשות עדיין 2.
20.30 דרך הרגליים. מגזין ארץ־ישראל. עם חדוו דיין.
22.05 ויסמינים. מוסיקה בריאה.
23.05 עשרים הארבע – היום שהיה.
00.00 יומן חצות.
00.10 ציפורי לילה. תוכנית מוסיקלית.
02.00 לא רוצים לישון.

גלגל"צ

07.05 מריה ברוך. עם נעה יחזן.
09.05 אוטוסטרדה. עם אלי ישראלי.
11.05 מיתר אחיד. עם ארי שמנאי.
13.05 משוד לדוך. עם אורלי יניב.
14.05 נחמה באיפוק.
15.05 שתיים בשלוש עם יואב קשבר.
16.05 חבח בבביש. עם רון לוזמבל.
18.05 גלגלאה. עם לאה עד.
20.05 מחמת לחמרה. אבבעים לבחיה מוגבע.
22.05 נחמים לחדבה.
22.05 לילה מבב.
00.05 יואבו אם.

בתי הקולנוע

תל–אביב

גורדין: ממר קסן 20.00, 22.00
המחרוז קיין 18.00
גן העיר 1: פריסליה – מלכת המרבר 14.30, 19.30, 21.45
המיתר האחרון 17.00
ג'ג: בזמן שישנת 14.30, 17.00, 19.30, 21.50
דיזנגוף 1: סטארגייט 11.00, 13.10, 15.20, 17.30, 19.45, 22.00. ה' גם 24.15
דיזנגוף 2: שמש בוגרנית 11.00, 13.40
סטארגייט 19.45, 22.00
אל המערב הקסום 17.00
דיזנגוף 3: המלכה מרגו 11.00, 13.40, 16.20, 19.00, 21.50
הדר 1: לא פראייר של אף אחד 17.00, 19.30, 22.00
הדר 2: רוב רוי 16.45, 19.20, 22.00
הדר 3: אהבה אמומית 17.00, 19.30, 22.00
הדר 4: פורסט גאמפ 17.00, 19.15, 22.00
חן 1: פוקהנטס 14.30, 17.00, 19.30, 21.50
חן 2: נשיקת מוות 17.00, 19.30, 21.50
חן 3: כנגנות מידית 14.30, 17.00, 19.30, 21.55
חן 4: ספרות זולה 11.30, 16.15, 19.05, 21.55
חן 5: המחדרים והמתים 11.30, 14.30, 17.00, 19.30, 21.50
חן 6: רוחות של תשוקה 11.30, 14.15, 16.45, 19.20, 21.55
מיילה 1: התפרצות א' 17.00, ב"ה' 17.00, 19.30, 22.00
מיילה 2: גדרות בראונינג 17.00, 19.30, 22.00
מיילה 3: פורסט גאמפ 16.30, 19.15, 22.00
לב 1: חומות של תקוה א"ד' 11.30, 14.00, 16.30, 19.20, 21.50. ה' 11.30, 14.00, 16.30, 19.20, 21.50, 24.20
לב 2: חברים לרצח א"ד' 12.00, 14.10, 17.00, 19.35, 22.00, ה' 12.00, 14.10, 17.00, 19.35, 22.00, 24.20
לב 3: ליאון א"ד' 16.30, 22.00. ה' 16.30, 22.00, 24.20
קראראיז 11.35, 14.00, 19.20
לב 4: נערים בצד 12.05, 14.05, 19.30, 22.00
קראראיז 16.30
מרחאן תשא: הובבים 17.00, 20.00, 22.00
מרנמסק: בלקת א', ג"ה' 17.30, 19.45, 21.45, ב' 17.30, 19.45
מנמן: רצח מרדנה ראשונה 17.00, 19.30, 21.50
רב אור 1: שמים כחולים 17.00, 19.30, 21.55
רב אור 2: אי חד 17.00, 19.30, 21.55
רב אור 3: ארבע חתונות ולחיה אחת 17.00, 19.30, 21.55
רב אור 4: מוכרים בלבד 17.00, 19.30, 21.50
רב אור 5: לפני הזריחה 17.00, 19.30, 21.50
שתף 1: חוב דדי א"ג', ה' 16.45, 19.20, 22.00 ד' 16.45, 19.20
שתף 2: העלמה והמוות 17.00, 19.30, 22.00
תל־אביב 1: התפרצות 17.00, 19.30, 22.00
תל־אביב 2: אשה מחכה לביקור בית 17.00, 19.30, 22.00
תל־אביב 3: סיבה מוצדקת 17.00, 19.30, 22.00

ירושלים

גיל 1: סטארגייט 17.00, 19.20, 22.00
גיל 2: רצח מרדנה ראשונה 17.00, 19.30, 22.00
גיל 3: גברים בצד 17.00, 19.30, 22.00
גיל 4: התפרצות 17.00, 19.30, 22.00
גיל 5: פורסט גאמפ 19.00, 21.50
ריצ'י ריצ' 17.00
גיל 6: רוב רוי 19.20, 22.00
ממע בין כוכבים 17.00
גיל 7: חומות של תקוה 19.00, 21.50
עקים קטנים 17.00
גיל 8: חברים לרצח 17.00, 19.30, 22.00
חן 1: כנגנות מידית 17.00, 19.25, 21.55
חן 2: פוקהנטס 17.00, 19.30, 21.50
חן 3: המחדרים והמתים 17.00, 19.30, 21.50
חן 4: בזמן שישנת 17.00, 19.30, 21.50
חן 5: שמים כחולים 17.00, 19.30, 21.50
חן 6: אי חד 17.00, 19.30, 21.55
חן 7: נשיקת מוות 17.00, 19.30, 21.50
תיאטרון ירושלים: המלכה מרגו 19.00, 21.30

חיפה

אורלי: שמים כחולים 19.00, 21.20
פינמה קפה מוריה: הובבים 19.30, 21.30
פינמה קפה עמקי: תופר החלומות 19.15, 21.15
פינמה 2: ליאון 21.15
לא פראייר של אף אחד 19.15
עצמון 1: סטארגייט 16.30, 19.00, 21.20
עצמון 2: רצח מרדנה ראשונה 16.20, 18.50, 21.20
עצמון 3: עונת מתיו 16.30, 19.00, 21.20
עצמון 4: התפרצות 16.15, 18.45, 21.20
עצמון 5: סיבה מוצדקת 16.30, 19.00, 21.20
מנרמה 1: גברים בצד 16.30, 19.00, 21.30
מנרמה 2: פורסט גאמפ 16.15, 18.45, 21.30
מנרמה 3: אשה מחכה לביקור בית 16.30, 19.00, 21.30
רב אור 1: בזמן שישנת 16.30, 19.00, 21.20
רב אור 2: כנגנות מידית 16.30, 19.00, 21.25
רב אור 3: אי חד 16.25, 19.00, 21.25
רב נת 1: פוקהנטס 17.00, 19.00, 21.20
רב נת 2: נשיקת מוות 16.30, 19.00, 21.20
רב מור 1: המחדרים והמתים 16.45, 19.00, 21.20
רב מור 2: שמים כחולים 16.45, 19.00, 21.20
רב מור 3: לפני הזריחה 16.45, 19.00, 21.20
רב מור 4: בזמן שישנת 16.45, 19.00, 21.20
רב מור 5: כנגנות מידית 16.35, 19.00, 21.20
רב מור 6: נשיקת מוות 16.45, 19.00, 21.20
רב מור 7: חומות של תקוה 18.40, 21.20

אור–יהודה

גיל 1: חומות של תקוה 16.45, 19.20, 22.00
גיל 2: כנגנות מידית 17.00, 19.30, 22.00
גיל 3: התפרצות 17.00, 19.30, 22.00
גיל 4: רוב רוי 16.45, 19.20, 22.00

אשדוד

גיל 1: כנגנות מידית 17.00, 19.30, 22.00
גיל 2: סטארגייט 17.00, 19.30, 22.00
גיל 3: התפרצות 17.00, 19.30, 22.00
גיל 4: המחדרים והמתים 19.30, 22.00
ריצ'י ריצ' 17.00
גיל 5: נשיקת המוות 19.30, 22.00
טיפשים כלי ומסקה 17.00

אשקלון

גיל 1: סטארגייט 17.00, 19.30, 22.00
גיל 2: רצח מרדנה ראשונה 17.00, 19.30, 22.00
גיל 3: רוב רוי 16.45, 19.20, 22.00
גיל 4: התפרצות 17.00, 19.30, 22.00
גיל 5: אהבה אמומית 17.00, 19.30, 22.00
חן 1: כנגנות מידית 17.00, 19.30, 21.55
חן 2: נשיקת מוות 17.00, 19.30, 21.50
חן 3: בזמן שישנת 17.00, 19.30, 21.50
חן 4: חומות של תקוה 19.20, 21.55
על כלבים הנבבים 17.00
חן 5: המחדרים והמתים 17.00, 19.30, 21.50
חן 6: גברים בצד 17.00, 19.30, 21.50
חן 7: בזמן שישנת 17.00, 19.30, 21.50
חן 8: המחדרים והמתים 17.00, 19.30, 21.50
חן 9: שמים כחולים 17.00, 19.30, 21.50
חן 10: אי חד 17.00, 19.30, 21.55
חן 11: נשיקת מוות 17.00, 19.30, 21.50
חן 12: חומות של תקוה 19.00, 21.50
חן 13: כנגנות מידית 17.00, 19.25, 21.55
חן 14: פוקהנטס 17.00, 19.30, 21.50
חן 15: המחדרים והמתים 17.00, 19.30, 21.50
חן 16: חומות של תקוה 19.00, 21.50
חן 17: כנגנות מידית 17.00, 19.25, 21.55
חן 18: רוחות של תשוקה 19.20, 21.50
חן 19: המחדרים והמתים 17.00, 19.30, 21.50
חן 20: בזמן שישנת 17.00, 19.30, 21.50
חן 21: רוב רוי 16.45, 19.20, 22.00
חן 22: אהבה אמומית 17.00, 19.30, 22.00
חן 23: אי חד 17.00, 19.30, 21.55
חן 24: נשיקת מוות 17.00, 19.30, 21.50
חן 25: כנגנות מידית 17.00, 19.25, 21.55
חן 26: חומות של תקוה 16.45, 19.20, 21.55
חן 27: רצח מרדנה ראשונה 16.50, 19.20, 21.55
חן 28: פוקהנטס 17.00, 19.30, 21.50
חן 29: נשיקת מוות 17.00, 19.30, 21.50
חן 30: בזמן שישנת 17.00, 19.30, 21.50
חן 31: סטארגייט 17.00, 19.25, 21.55
חן 32: המחדרים והמתים 17.00, 19.30, 21.50
חן 33: חומות של תקוה 18.40, 21.20
חן 34: מחבים לקיץ (ש.ח)
חן 35: מי רקם. אנימציה מתוגבמת (ש.ח)
חן 36: אבא מנהל. קומדיה (ש.ח)
חן 37: משפחה אחרבה. דרמה (ש.ח)
חן 38: הסיטה השחור. דרמה (ש.ח)
חן 39: המחסן של כאילה. אחיאמי, בארי דרבורה.
חן 40: נינת הדפתעות.
חן 41: פליקס החתול. אנימציה מרוכבת.
חן 42: פרפסור קשה. אנימציה מרוכבת.
חן 43: הדמלים הסמרואיים. אנימציה מרוכבת.
חן 44: מחבים לקיץ.
חן 45: מי רקם. אנימציה מתוגבמת.
חן 46: מחבים לקיץ.
חן 47: אבא חדרב, אבא חדרנו. קומדיה.
חן 48: מחבים לקיץ.
חן 49: צחת לקיץ. פעולה.
חן 50: מחבים לקיץ.
חן 51: הסיטה השחור. דרמה.
חן 52: מחבים לקיץ.
חן 53: כיל ושר. אנימציה מרוכבת.
חן 54: מסרים סיפורים. מגזין־דיבור.
חן 55: נינת הדפתעות (ש.ח)
חן 56: קליה. אנימציה מרוכבת (ש.ח)
חן 57: המחסן של כאילה. אחיאמי, בארי דרבורה.
חן 58: נינת הדפתעות.
חן 59: פליקס החתול. אנימציה מרוכבת.
חן 60: פרפסור קשה. אנימציה מרוכבת.
חן 61: הדמלים הסמרואיים. אנימציה מרוכבת.
חן 62: מחבים לקיץ.
חן 63: מי רקם. אנימציה מתוגבמת.
חן 64: מחבים לקיץ.
חן 65: אבא חדרב, אבא חדרנו. קומדיה.
חן 66: מחבים לקיץ.
חן 67: צחת לקיץ. פעולה.
חן 68: מחבים לקיץ.
חן 69: הסיטה השחור. דרמה.

הוד השרון

מפשיה: ממר קסן ב"ד' 21.00

הרצליה

אדיסוריום דיראל: המלכה מרגו 19.30, 21.50
מפאר 1: המחדרים והמתים 19.30, 21.50
מפאר 2: כנגנות מידית 19.30, 21.50
מפאר 3: סטארגייט 19.30, 22.00

חדרה

לב 1: סטארגייט 16.45, 19.20, 22.00
לב 2: ליאון 17.00, 19.15, 22.00
לב 3: בזמן שישנת 17.00, 19.20, 21.50
לב 4: אלכס וחלה אהבה 16.40, 19.10

חולון

גל 1: סטארגייט 17.00, 19.30, 22.00
גל 2: התפרצות 17.00, 19.30, 22.00
גל 3: רצח מרדנה ראשונה 19.30, 22.00
טיפשים כלי ומסקה 17.00
גל 4: כנגנות מידית 17.00, 19.30, 22.00
גל 5: גברים בצד 17.00, 19.30, 22.00
גל 6: בזמן שישנת 17.00, 19.30, 22.00
חן 1: המחדרים והמתים 17.00, 19.30, 22.00
חן 2: שמים כחולים 17.00, 19.30, 21.55
חן 3: כנגנות מידית 17.00, 19.30, 21.50
חן 4: חומות של תקוה 16.30, 19.00, 21.30
חן 5: ספרות זולה 19.15, 22.00
נשים קטנות 17.00
חן 6: רצח מרדנה ראשונה 16.30, 19.15, 22.00
חן 7: אבא חדרב, אבא חדרנו. קומדיה
חן 8: מחבים לקיץ.
חן 9: מי רקם. אנימציה מתוגבמת.
חן 10: מחבים לקיץ.
חן 11: אבא חדרב, אבא חדרנו. קומדיה.
חן 12: מי רקם. אנימציה מתוגבמת.
חן 13: מחבים לקיץ.
חן 14: הסיטה השחור. דרמה.
חן 15: מי רקם. אנימציה מתוגבמת.
חן 16: מחבים לקיץ.
חן 17: הסיטה השחור. דרמה.
חן 18: מי רקם. אנימציה מתוגבמת.
חן 19: מחבים לקיץ.
חן 20:

בעריכת: ניסן פרידמן

החזירו ציוד

ליטא — ישראל 75:91 (29:45)

מאת מנחם כהן, אתונה

זה היה משחק למען הפרוטוקול בלבד. הכל היה ידוע מראש. איטליה ניצחה את שוודיה ועלתה לרבע הגמר. ישראל ארחה מחוזות עזר לפני המשחק אמש.

ליטא, בהילוך ראשון קליל, שיחקה בדרך כלל עם שחקני ספסל והמאמן חלישאי קאראסטאס הירבה לתרגל שיטות והרכבים לקראת המשחק החשוב שלו נגד רוסיה.

הענק המפחיד, ארוויראס מאבונים, יש על הספסל וצבר כחות.

בשורותינו נעדר הקפטן הפצוע, דורון גמצי. הטוליפים, אמיר מכטרי, ליאור ארדיטי, קובי בלול ודרור כהן, לא ביישו את הירידה ואפשר לציין אותם כשחקני העניין של המבחרת.

● נקודות לישראל: דורון שפר 16, גיא גודס 12, קובי בלול 11, נדב הנפלד 11, מוטי דניאל 7, ברד ליף 4, ליאור ארדיטי 3, עופר פליישר 3, עדי גורדון 2, דרור כהן 2.

● נקודות לליטא: קארנישובאס 24, הניקינס 21, מארצולוניס 9, שממפרקאס 6, קורתיאטיס 6, קראפיקאס 6, חומיציוס 3, ויסוצקאס 3, טימינסקאס 2, לומיגאס 2.

תגובות

מאמן נבחרת ישראל, צביקה שרף: "אני מצטער שלא הגענו לרבע הגמר. שיחקנו למען הפרוטוקול. לא היינו מרוכזים. הראש של השחקנים כבר היה בבית. אבל אני שמח שהצבנו שחקנים צעירים, שצברו ניסיון. אני מרוצה מליאור ארדיטי וקובי בלול.

ליאור ארדיטי: "עם קצת מזל היינו היום ברבע הגמר. אני חושב שהצאנו את המיטב מהנבחרת הזאת. כעת עלינו לשוב מהר להכנות לקראת אליפות אירופה הבאה.

דורון גמצי: "הרגשתי כאבים חזקים באצבע לפני המשחק נגד ליטא וביקשתי לנוח. ידענו שאין לנו סיכויים, וגם הלשאים שיחקו בחצי הילוך. עם הזמן הנוכחי הנבחרת מיצתה את עצמה".

ברד הנפלד קולע בפרזה יפה, אך זה לא הספיק אתמול מול ענקי ליטא

ברד ליף פורש מהנבחרת

מפרקי האקרובטיקה מאת מנחם כהן, אתונה

ברד ליף פורש ככל הנראה מהנבחרת ולא ישחל חלק במוקדמות אליפות אירופה. כך נודע לי אתמול מראשי המשלחת הישראלית, שעומדת לשוב הערב לארץ בטיסת "אולימפיק".

ביום ראשון תתקיים באתונה הגרלת מוקדמות אליפות אירופה. אז נדע מי הידיבות שלנו, במשחקים שיחלו בחודש אוקטובר 1995.

כזכור, 6 האחרונות בטורניר הנוכחי, כולל ישראל, חייבות לשחק במשחקים המוקדמים לקראת אליפות אירופה הבאה, בעוד שנתיים בספרד.

הרישה להדיח את פיני גרשון מנבחרת העתודה

הביקורת החריפה שהטיח מאמן נבחרת העתודה, פיני גרשון, במאמן הלאומי צביקה שרף, העלו את חמתם של ראשי משלחת ישראל באתונה.

גרשון "יחד" על שרף ונבחרתו בששימש פרשן בערוץ הראשון של הטלויזיה. תגובתו של צביקה שרף: "אני לא ממהר על גרשון. מי שצריך שיחליט". יו"ר איגוד הכדורסל, רני קסטן: "כשאחזור לארץ, אצפה בקלטת ואחליט מה לעשות".

קסטן מרוצה משרף והנבחרת

יו"ר איגוד הכדורסל, רני קסטן, ביקש להדגיש אתמול, שהוא מאד מרוצה מעבודתם של המאמנים, צביקה שרף ואפי בירנבוים, ומהפעולה המכובדת של הנבחרת.

לדבריו, ראשי משלחות ציינו לשבח את הופעתה הטובה של נבחרת ישראל. לדעתו, השחקנים ייצגו בכבוד את הכדורסל הישראלי.

"אני גם רוצה לציין את האווירה הנבחרתית הטובה בין השחקנים. עם מעט מזל היינו יכולים להיות ברבע הגמר. היינו קרובים לניצחונות על איטליה ויוון".

גם ראש המשלחת, שלום בירנבוים, הביע שביעות רצון מהופעה הישראלית. אך, לטענתו, אין פירגון בין מאמני הנבחרת בארץ, והם שיבחו מחדל שדים בלתי מוצדק.

שרף ימשיך לאמן עוד שנתיים

צביקה שרף, שימשיך לאמן את הנבחרת עוד שנתיים, נתנה כאן מיזקה רבה. העיתונאים היוזמים אחבים לראיין אותו והוא נחשב לפרשן חושב ביותר שלהם.

הם זוכרים לו חסד נעורים, כשחוביל לפני שלוש שנים את הקבוצה היוזמית, אריס סלוניקי, לזכיה בגביע אירופה למחזיקות גביע.

אזלו כל הכרטיסים לרבע הגמר

העיתונות היוזמית חוגגת. לא כל כך בזכות ניצחונה הבלתי משכנע על גרמניה, אלא בעיקר בזכות ניצחונה הגדול של ספרד על רוסיה בהפרש 16 נקודות. כתוצאה מכך, תפגוש יוון ברבע הגמר את ספרד, הנותנת להם יתרון מאשר רוסיה.

העיתונים פונים אל הקהל בכותרות ענק: "בואו בהמוניכם לעודד אותנו ברבע הגמר".

ניצחון על ספרד ברבע הגמר יעניק ליוון את הכרטיס האולימפי. ארבע הראשונות באליפות זאת יעפילו אוטומטית למשחקי אטלנטה 1996.

אך הצעקה של העיתונים מיותרת, כיוון שהתודעה המאורגנת מסרה, שכל הכרטיסים לרבע הגמר אזלו. לראשונה באליפות זו הוא תפסה מלאה בהיכל האולימפי באתונה, לטרח המחזיקים היקרים. כנראה שהקהל היווני שמר את כספו לשלב ההכרעה.

גם ברחוב ניכרת התלהבות מתרשת. התרשמה היא שביתיים הכול הולך עם הנבחרת המקומית, שאינה מציגה כדורסל גדול.

דומיניק וילקינס בדרך לפאנאתינייקוס

בתורכיה, ראשיה עסקו גם בהתמנות האפשרית של סכב אטלנטה הוקס לשעבר ושחקן הבוסטון בשנה האחרונה, דומיניק וילקינס, בשורות פאנאתינייקוס אתונה. תמורת סכום עתק של 5.5 מיליון דולר.

וילקינס, שהגיע לצפות באליפות, וזכה כאן לכבוד מלכים וראשי הקבוצה היוזמית מזרחים לתת לו גד־שים. הם קיימו לכבודו שיט מיוחד בין האיים ולקחו אותו לסיור באתרים הוויסטוריים.

הם מעניינים שוילקינס יהווה אטרקציה, וביחוד שישחק באולם האולימפי, בו נערכת אליפות אירופה, והתשקעה הרבה כספים. לדעתם, המרשנים עדיין חלוקי דעות, באשר לכוח של הכדורסלן שחתם העונה בין ה־34 למשוך 20,000 צופים למשחק.

פתח מצפים לתשובתו הסופית של הכוכב האמריקאי.

גולדמן מציע אמנה להגבלת השכר

סגן שר החינוך, ד"ר מיכה גולדמן, המשתתף כאן בכנס שרי ספורט אירופיים, הציע ליחס אמנה בין המדינות של היבשת, שתגביל את התשלומים לשחקנים האמריקאים.

לדבריו, לאור שהכדורסל הספרדי, הארגנטיני ואפילו הישראלי, נקלעו למשברים בלבלים ובקרוב הוא סבור, שזה יחול גם על הכדורסל היווני, חייבים לעצור את המגמה.

התשלומים מטרפים בעיניו, אך גם הוא יודע, שגם אם תתקבל הצעתו, יהיה קשה ביותר ליישם אותה.

גולדמן הביע שביעות רצון מהופעת הנבחרת שלנו, ולדבריו, אנשים שפגש הערים את הלהיטה הישראלית.

וקופל מציע: מאמנים לא פרשנים

חברי הנהלת איגוד הכדורסל, אבנר קפל, עומר להציע חוק, לפיו האיגוד יאסור על מאמנים המועסקים על ידי להופיע כפרשנים בטלויזיה. זאת בתגובה על הביקורת החריפה שהשמיע מאמן נבחרת העתודה, פיני גרשון, על המאמן הלאומי צביקה שרף.

קופל ומנא באתונה ביחד עם ראשי הפועל ת"א, גבדי לוי ושאול איזנברג, הזה סיפר על פגישות שערך עם ליאור ארדיטי ועופר פליישר, בניסיון לשכנע אותם להישאר בהפועל ת"א, למרות שחתמו בהצלחה.

אולם, השניים עדיין איתנים בדעתם לכבר את הסיכום שלהם עם הפועל הרצליה. איזנברג מקיים לובי למען שרף, ולדעתו הייבים להפסיק את מנהל השרים סביב הפקודה.

"לאנשים יש זכרון קצר ושכחו מה היה בנבחרת עד שצביקה הגיע", אמר איזנברג.

הקשר הדרפלי

הארגנטינית גבריאלה סאבאטיני העפילה אתמול לסיבוב השלישי

עשיקה צרפתית

הצרפתיה נטאלי טואזיאט (מימין) מתנשקת עם בת ארצה, מארי פירס המדורגת 5, לאחר שהדיחה אותה במפתיע בסיבוב השני של משחקי ווימבלדון

טבלאות סופיות

בית א'

1. יוגוסלאוויה	6	411:490	12
2. ליטא	6	445:508	11
3. יוון	6	430:448	10
4. איטליה	6	433:438	9
5. ישראל	6	402:428	8
6. גרמניה	6	488:448	7
7. שוודיה	6	525:396	6

בית ב'

1. קרואטיה	6	464:534	12
2. ספרד	6	477:499	10
3. רוסיה	6	508:559	10
4. צרפת	6	466:496	10
5. סלובניה	6	498:505	8
6. תורכיה	6	539:462	7
7. פינלנד	6	574:459	6

היום מנוחה, מחר רבע הגמר

16.00: יוגוסלאוויה – צרפת ★
18.00: קרואטיה – איטליה ●
20.00: רוסיה – ליטא ●
22.00: יוון – ספרד ★

★ המנצחות ייפגשו בחצי הגמר
● המנצחות ייפגשו בחצי הגמר

האם רוסיה הפסידה במתכוון לספרד?

טענות קשות נשמעו אמש בהיכל האולימפי באתונה נגד נבחרת רוסיה, באילו הפסידה במתכוון נגד ספרד, במשחק שלשום, כדי שבשיבוץ רבע הגמר לא יצטרכו להתמודד נגד יוון הביתית.

המאמן הרוסי, סרגיי בלוב, סירב להתייחס לטענות.

אתונה 1995

איטליה ניפצה את החלום הישראלי

איטליה – שוודיה 61:93 (28:46)

האיטלקים ניפצו את החלום הישראלי לעלות לרבע הגמר, בניצחון חלק על שוודיה החלשה.

הירבו לקלוע לאיטליה: אספוריטו 26, מאניפיקו 16, קנטי 11.
לשוודיה: גארפורס 13, האוקאנסון 11, שאלסטרום 10.

יוגוסלאוויה – גרמניה 79:92 (27:55)

גרמניה נפרדה אמש סופית מתואר אלופת אירופה, בו זכתה לפני שנתיים בביתה. מחצית ראשונה מרהיבה וקטלנית של היוגוסלאווים גמרה את המיפעל.

הירבו לקלוע ליוגוסלאוויה: רנילוביץ' 17, פאספאלי 13, בריץ 12.
לגרמניה: קוך 24, וחצ'רד 20, גנאר 12.

סלובניה – פינלנד 72:94 (33:43)

סלובניה סיימה את החלק שלה באליפות בטעם טוב, כשהשלימה אמש ניצחון שני רצוף ונאה.

הירבו לקלוע לסלובניה: קסניק 20, אליבוביץ' 19, מיליץ' 19.
לפינלנד: קיסמה 17, מאטינן 10, פקנן 8.

רוסיה – תורכיה 93:102 (46:46)

הרוסים הצעירים הנאיבים עדיין לא התאוששו מהלם ההפסד לספרד, וזק בזכות פיניש טוב יחסר גברו על התורכים החלשים.

הירבו לקלוע לרוסיה: באבקוב 25, מיכאלוב 19, פסטינוב 18.
לתורכיה: בוקאקאן 20, קוטלואי 16, טוקאן 14.

קרואטיה – צרפת 72:81 (38:40)

קרואטיה השלימה מאזן מושלם של 100% הצלחה וסכמה בראשות בית ב'. הצרפתים העניקו פייס רציני.

הירבו לקלוע לקרואטיה: קוטאמן 28, ראדג'ה 17, מארין 13.
לצרפת: בוגאטו 20, ריקארדו 18, אוסטרובסקי ובילבה 10 כ"א.

אליפות ווימבלדון 1995

שתי מדורגות ומדורג סיימו את חלקם באליפות ווימבלדון 1995, כבר בסיבוב השני.

הצרפתיה, ילידת קורה, מארי פירס בת ה־20, נחשבה לאחת הוגות הגדולות של הטניס העולמי.

היא הודחה בידי בת ארצה הפחות מפורסמת נטאלי טואזיאט, בת 27 ומדורגת 20 בעולם, בשלוש מערכות.

וגם הצרפתי הכיר, גי פורז'ה (מדורג 16) הודח בידי הבריטי גרג רוסדסקי.

גם המדורגת 12, האמריקאית אמי פרייר, הודחה אתמול בידי הרומניה אירינה ספירלאה.

גברים סיבוב שני

גרג רוסדסקי מבריטניה – גי פורז'ה (16) מצרפת 6:1, 6:7, 6:7, 5:7.
פיט סאמפראס (2) – סים הנמן מבריטניה 2:6, 3:6, 6:7.
גוראן איבאניסביץ' (4) מקרואטיה – ג'נתן סטארק מארה"ב 4:6, 2:6, 6:7.
איבאניסביץ', שהעפיל לגמר ונוצח בשנים 92' ו־94', מצוי בינתיים בכושרו הטוב והגיב 28 אסים, ייפגש בסיבוב השלישי עם הצרפתי ארנו בוטש, שגבר על האמריקאי טומי הו 4:6, 6:3, 2:6, 6:7.
ייבגני קאפלניקוב (6) מרוסיה – ברנד קארבאכר מגרמניה 4:6, 4:6, 5:7.
שוד מרסין (14) מארה"ב – דניאל נסטור מקנדה 4:6, 6:7, 3:6.

הדור השלישי שיחזק את הקבוצה אחרי התחמתו של ויקטור מורחן.

במכבי ת"א, ממתינים לתשובת מועצת פועלי ת"א, בקשר לאיצטדיון בלומפילד.

האלופה רוצה לשחק בבלומפילד ועכשיו אחרי שהפועל ת"א לא תימכר בקרוב הסיכוי שמכבי תקבל תנאים סוביים, גבוה יותר.

האלופה תוחל את אימוני פתיחת העונה ביום רביעי הקרוב במגרש האימונים בקרית שלום.

פנחס ויטל

* * * * *

אוחנה וצ'ה בהרכב

ביתר"ר ירושלים

החלוץ הבינלאומי של בית"ר ירושלים אלי אוחנה אמור לשחק נגד הקבוצה התורכית בורסאספור במשחק השני במסגרת האינטרטוטו.

כך אמר מאמן הקבוצה אלי כהן. אוחנה התמיץ (שהה בהופעה) את המשחק הראשון באינטרטוטו בשבת האחרונה נגד שורלוזאה הבלגית (1:0).

במשחק ישתתף גם הקשר החנגרי לאסלו צ'ה, שהגיע שלומה לישראל. שחקן חיזוק אחר שאמור לשחק הוא הקשר יוסי אבוקסיס.

לגבי החלוץ עופר רגמי אמר אלי כהן, כי בינתיים הוא האם משתתף במשחקי האינטרטוטו ואין עדיין הוחלטה לגביו.

בית"ר ירושלים אמורה להמריא לתורכיה מהר בערב.

משה הרגעש

* * * * *

דוד פינצטי ייעדר

הפועל פתח תקוה

המגן הבינלאומי הותיק דוד פינצטי עלול להחמיץ את המשחק השני של הפועל פתח תקוה באינטרטוטו, שייערך בשבת בפ"ת, נגד הקבוצה ממלטה.

פינצטי מתח שריר ולהערכת המנהל המקצועי של הקבוצה גיא לוי הוא לא יהיה כשיר למשחק.

מעמד לחחליפו גיא מופר, ששיחק בשלהי המשחק באנקרה. לוי אמר כי, לא מתכננים שינויים משמעותיים בהרכב, אך לאימונים מתוכנן להצטרף אילן סאדון ממכבי נתניה.

משה הרגעש

מה חדש בקבוצות — כדורגל

"פורים שפיל" של פסח

רוכש הקבוצה אלי לחב: "מדובר בקיני התנגדות אחרונים. פסח יורה פה ושם"

הפועל באר שבע

הד"ר הסטגוני של הפועל באר שבע, רן פסח, העביר אתמול שיעור לדוגמא להנהלה המיודעת. פסח אמר על המאמן המיודע, ויקי חדד, להעביר את האימון, תחת הנימוק

"לא הוחמתי את ויקי ובשבילי הוא לא המאמן".

כדי שלא לפגוע בהכנות הקבוצה הודיע פסח למאמן הכושר שלום שריר להעביר את האימון.

הנשיא המיודע אלי לחב ומחליפו של פסח, איציק מגליק, עמדו פעודי פה.

טענתו של פסח: הליך מכירת הקבוצה לא הסתיים. החוזה בין מרכז הפועל האיש העסקים לחב, לא נחתם ולכן, מבחינתו הוא עדיין ממשיך בתפקיד הד"ר והוא האיש החזק בהפועל.

חברי ההנהלה שעתידים לנהל את הקבוצה הגדיר כלפי פסח שהוא מעכל בהכנות הקבוצה ויחד עם הת המיאו על תיפקודו המצלה בשנים האחרונות.

אגב, הענש שפסח יספוג מהמנהלים הגדשים יסתכם בכך שהוא לא יקבל גביע הקדה. הדבר לא יסבע ממנו לסתוב להם המשיך כדי שיזכרו אותו ואת מה שעשה למען הקבוצה.

לחב השתמש בניסוחים הלקוחים משדה הקרב: "מדובר בקיני התנגדות אחרונים. פסח יורה פה ושם, אבל לא מרחבי בתחמושת משמעותית. גם לאחרי בדק שהיה המסכ"ל מבריק מצאו מחליף. חבל שפסח לא משלים עם העובדה".

עמוס שריג

* * * * *

בלם מקרואטיה

מכבי חיפה

במכבי חיפה מחפשים מחליף לבלם רומן פץ. הזיפנים מנהלים מו"מ עם שני בלמים שחקני קבוצת הגבוה קרואטיה.

המנג'ר גיורא שפיגל, הגדיש מהבלם סולדו זבונומיר בן 27, שהוא גם בלם הנבחרת. במידה והמו"מ איתו יעלה על שרטון, יבקשו הזיפנים מהבלם השני של אותה קבוצה, צילבקו אשטונוביץ', להצטרף לשורותיהם.

כדי שלא להישאר ללא בלם, חתמה חיפה על הסכם עם אריק בנארו, שחזר משנת השאלה בבית"ר יב.

גם השחקנים האחרים חתומים על חוזים. שניים שלא עשו זאת, צבר דניאל ומרקו בלבול, יחתמו עם שחר של גיורא שפיגל, מחופשה.

השוער שגיא שטראוס, יגן בעונה הקרובה על שער בית"ר ת"א, ובמקומו יעלה כתה שוער הנבחרת הנוער ניר רודזנין, בנו של שוער מכבי חיפה בשנות החמישים.

אברהם צ'בין

* * * * *

שוער בינלאומי

הפועל חיפה

יש שוער להפועל חיפה. מאמן הקבוצה אברהם גרנט, הגדיש משוער המשנה של נבחרת הונגריה הוסיף אותו לאינטנסר של רוני שפירא.

נשיא הקבוצה שפירא, חתם על הסוכה ורכש את זולטן ויג, לצמיתות. ויג בן 24, שיחק בקבוצת ג'יר, שסיימה העונה במקום השלישי בליגה ההונגרית. ג'יר יחליף בשער חיפה, את יעקב אסיאג, עליו ויתר גרנט.

אברהם ציבין

* * * * *

סל הקניות של אוננה

מכבי יפו

העולה החדשה לליגה הלאומית מכבי יפו, מחפשת תחתים לחיזוק. כל אחד ממערכי הקבוצה יוכה לתיגבור רציני.

אם יתממשו רצונותיו של המנג'ר משה אוננה, מכבי ת"א צריכה לדאוג. כסל הקניות שלו נמצאים הזלוץ אבי פיטוסי, עושה המשחק רן חפץ, הבלם רומן פץ ותמיר דניאל. בנוסף לאלה נדרש המתאזרח אמיל ולב, שקרוב בגילו לניסים כהן, להשיב לאוננה בתוך ימים אחדים מהן תוכניותיו העתידיות. אם יפו על הכוונת שלו.

לפי הפירסומים ולב, פתח סוכנות שחקנים בבולגריה והוא מנהל מו"מ רציני עם לבסקי סופיה, קבוצת נעוריו.

ואם לא די בכל אלה, הרי שבימים הקרובים יגיעו להיכון ביפו, שני שחקנים מרומניה.

גיל ויטל

* * * * *

מצ.ס.ק.א למכבי ת"א

מכבי חל אביב

מכבי ת"א, תבחן את אלכסיי פילדין, שחקן צ.ס.ק.א. מוסקבה. הוא עשוי להיות

דבר טוטו/ אבשלום בן צבי

לביתיות אין חשיבות

כמו שאמרנו בשבוע שעבר אין כאן הגיון. בהשקעה של 24 שקלים אפשר היה לכבל חודה 71. כמעט פי שלוש. כל כלכלן יאמר שזו השקעה כדאית מאוד. גם הסכנה אין הגיון אם כי ניתן ללמוד מהמחזור הראשון באינטרטוטו על כושרן של קבוצות הבית. 10 נצחונות חוץ מעידים על כך. אבל זה לא אומר שגם השבת התמונה תהודר על עצמה.

1. בורסאספור תורכיה – ביתר"ר ירושלים. כי שמנצחת 0:4 מדיסבלוהיה, תנצח בבית גם את בית"ר ירושלים. המלצה 1
2. הפועל פ"ת – פלוריאנה מלטה. הכלכלנים חלמים באוד הם יפכידו להפועל פ"ת, במשחק שיתקיים כאן בישראל. המלצה 1
3. שטרסבורג צרפת – גנבלרבידליגי תורכיה. התורכים ניצחו 0:4 את הפועל פ"ת, ויוצאים למשחק חוץ קשה בצרפת. התורכים, לוקחים את המפעל בדציבות. לגבי הצרפתים אין לנו מידע. כדאי לחזיק כאן ניחוש פרוע. המלצה 2
4. קרלסרוהה – אראס דנמרק. הליגה בגרמניה הסתיימה לפני שבועיים, מה שמשאיר את הביתיים בכושר משחק מוב. הדנים, ניצחו קבוצה פולנית ויוצאים למשחק חוץ קשה. הנעלם הוא האם הביתיים יעלו בהרכבם החזק ביותר. המלצה 1×
5. נוריץ פולין – בזל שוויץ. בזל יוצאת למשחק חוץ בפולין ותתמודד נגד קבוצה שנצחה בשבת. על הגיר היתרון הוא של האורחים. מומלץ לחזק בתיקו. המלצה 1×
6. רודר סלובניה – מרטנהאם אנגליה. מרטנהאם הדחימה בהפסד ביתי בעיקר את אחדיה הדרים בישראל. רוזנטל, לא שיחק וזו אחת הסיבות. הסלובנים נכנסים השבת למעגל המשחקים, לא בטוח שיצחו. המלצה 2
7. לחצרן שוויץ – אתמרים שבדיה. השוודרים פתחו בתנופה לעומת השבדים שלא ניצלו את הביתיות כדי לנצח את קלן הגרמנית. המלצה 1
8. ברדוד צרפת – טרקטנג שבדיה. הליגה בצרפת הסתיימה לפני שלושה שבועות ושחקניה עדיין בכושר כמו הגרמנים. אבל. המלצה 21
9. פטריק מקטלנר – קלדוניה איסלנד. אין כאן אפשרויות רבות. המלצה 1
10. מארול רומניה – פוגון מלין. הרומנים עדיפים ד"צ. המלצה 1
11. בוהין בלגיה – פיאסרה רומניה. זו הקבוצה שמשה סיני שיחק בה בעבר. הם יאתיו את הרומנים החוקים שביצעו במחזור הראשון. לבלגים תהיה זו ידית פתיחה במפעל האינטרטוטו. משחק פתוח לכל הוצאה. המלצה 2×1
12. אמר ולקי בולגריה – ביבי ברבי ציבה. שתי מנצחות, נאוכזבות ומאכזבות. תיקו זו התוצאה המתאימה ביותר. המלצה 1
13. ריגנבו – מוראבין. לא בטוח שלביתיות תהיה כאן השפעה כלשהי ולכן מבקי הוא שמוראבין, הנמוכה לצמרת, תנצח את המשחק. המלצה 2
14. אלטונה מזרח – ניגאדרינג. שתי קבוצות בזמרות זו לזו בטבלה. המארחת הבקיעה הענה 12 שערים כלבד לעומת 20 של האורחת. נהמר על ההתקפה. המלצה 2
15. בל פארק – פרינגנגיל. המארחת נוצחה הענה בשישה משחקים לעומת משחק בודד של המליכה. לא נראה לי שבמשחק זה תישל הפתעה. המלצה 2

אהרן קריקסטין מארה"ב – קארול קוצרה מטלובקיה 0:6, 6:7, 6:7.
אלכסנדר וחלקוב מרוסיה – לוארס גלוריה מארה"ב 6:1, 1:6, 3:6, 7:6, 4:6.
דריק רוסאניו מארה"ב – לאדס יונסון משוודיה 1:6, 2:6, 5:7.
תומאס קארבונל מספרד – בריאן שלטון מארה"ב 4:6, 1:6, 3:6.

נשים סיבוב שני

נטאלי טואזיאט מצרפת – מארי פירס (5) מצרפת 4:6, 6:3, 1:6.
אירינה ספירלאה מרומניה – אמי פריור (12) מארה"ב 1:6, 3:6.
אראנצ'ה סאנצ'ז (2) מספרד – מאגה אגוז מיפאן 5:7, 2:6.
קונצ'יטה מרטינז (3) מספרד – יאנה קאנדאר מגרמניה 4:6, 3:6.
גבריאלה סאבאטיני (8) מארגנטינה – סילביה פארינה מאיטליה 2:6, 2:6.
אנקה הובר (9) מגרמניה – ביט ריינסטאדלר מאוסטריה 2:6, 6:7.
נאוקי סאמאנז (14) מיפאן – מאריה סטראנלונר משוודיה 6:3, 4:6, 0:6.
ברנה שולץ (15) מהולנד – לאריסה נייולנר מלטביה 2:6, 4:6.

חפץ: ארבעה מיליארד דולר מכספי המאפיה הרוסית הועברו לישראל

(עז). – ארבעה מיליארד דולר מכספי המאפיה הרוסית הועברו בשנים האחרונות לישראל, הושקעו בעסקים ובנכסים שונים. כך מסר אתמול מפכ"ל המשטרה, רב ניצב אסף חפץ, עם שחרור מסיור לימודים בן תשעה ימים ברוסיה, אוקראינה והונגריה.

במסיבת עיתונאים בבסיס התעופה בן גוריון, גילה המפכ"ל, כי המשטרה הרוסית מערוכה שבשנים האחרונות הוצאו מרוסיה 30 מיליארד דולר מכספי המאפיה, בסכום של 30 מיליארד דולר, מהם הועברו לישראל 4 מיליארד, שהושקעו בנכסי דלא ניידי, בחברות עיסקיות ובאפיקי השקעה אחרים. יתרת הסכום הועברה לאיטליה, גרמניה, ארה"ב ומדינות אחרות.

חפץ ציין, כי בידי המשטרה מידע על הגופים והחברות בהם הושקע הכסף, ותישתה חקירה נגדם. לדבריו, חלק מהגופים אינם יודעים מה מקור הכספים שהושקעו בהם.

לדברי חפץ, קיים חשש שהמאפיה הרוסית תנסה לרכוש עמדות כוח באמצעות חדירה אל המערכת השלישית. לדבריו, המשטרה הרוסית מועדת שזו שיטת הפעולה המקובלת על המאפיה.

בניני המכבית האמריקאית שבאו ארצה לעצרת המכבית היהודית, מתוללים עם מתוללים במחול, אתמול (צילום: ישראל הדרי)

החשוד הציג עצמו כמיליונר – ושיעבד נכסים ביותר ממיליון דולר

מאת אלי ברנר

פרשת הונאה בקנה־מידה של יותר ממיליון דולר נחשפה אתמול באולם המעצרים של בית־משפט השלום בתל־אביב. החשוד, שלמה אדסר, שיתף על־פי טענת המשטרה את שמו לדניאל רשאלי, שמו של מיליונר בעל נכסים ונשר רמת־גן, ובאמצעות חתום והגישה משך מסניף בנק מן של 800 אלף ש"ח.

במהלך השנה האחרונה קשר אדסר קשר עם חשודים נוספים, לביצוע הונאה בהיקף עצום. הוא הציג עצמו בתעודת הזהות המזויפת בסניף דרך שלמה של בנק לאומי, ופתח שם חשבון. הוא שיעבד מגרשים ונכסים שאינם שייכים לו, תוך שהוא מציג הערכות שמאי ומשך תמורת השיעבודים כ־800 אלף ש"ח.

באותה שיטה פעל הנאש כשפתח חשבון בנק בסניף השרלים בבעתיים, שם ביקש והלוואה בסכום עתק שבין 600 אלף למיליון דולרים תמורת שיעבוד נכסים נוספים המצאים בבעלותו של דניאל רשאלי האמיתי. בלשי מפלג ההונאה במחוז תל־אביב, עצרו את הנאש בימים שני לפני הנחרים, בעת ששהה בסניף בנק לאומי.

למשטרה לא ידוע עדיין מה היקף ההונאות שביצע הנאש, ובמה חשודות כאלה פתח על שמו ה"מאומץ". המשטרה חוששת כי בפרשה מעורבים אנשים נוספים, שקרם בעצרו ובחקרו. קצין החקירות, מפקח אבי דיין ממפלג ההונאה תל־אביב, סירב לחשוף את הדרך בה הגיעו חוקרי אל החשוד, וביקש מהשופטת היותה כוחו להאריך מעצרו של החשוד ב־12 ימים נוספים.

מעצרו של אדסר הוארך בשבעה ימים נוספים.

ומשכים עיצומי עובדי המינהל והמשק

מרפאות החוץ יושבתו לשעתיים

מאת עמוס אן

מרפאות החוץ ב־30 מתי־חולים הממשלתיים יושבתו היום בין השעות 8 ל־10 בבוקר, בהמשך לעיצומים בהם נוקטים עובדי המינהל והמשק. אתמול השביתו העובדים את מערכות הקשר ומרכזיות הטלפון ושלשום השביתו את חדרי המיון.

העובדים מחים על איי־הגעת משרדי המנהל והבריאות לתביעותיהם לקידום בדרגות ולהעלאת שכר בהתאם.

"המחויבות לשיבושים מוטלת על משרדי הבריאות והאוצר", אמרה אתמול יו"ר הוועד הארצי של עובדי המינהל והמשק בבתי־חולים הממשלתיים, בתיה לוי. לדבריה, מולקים משרדי הממשלה, לרבות נציגות שירות המדינה, בהחלטה ועדת פיה ממש 1994, לפיה יש לערכן את חברות הזיפקה, הקבעת את מיודג התפקידים במערכת המינהל והמשק. "מאז שהוקבלה ההחלטה, הם מליכים אותנו שולל בהבטחות שהא למימוש ההחלטה", אמרה.

דוברת משרד הבריאות מסרה בתגובה, כי "משרד הבריאות מנהל משא־ומתן עם נציגות שירות המדינה, בניסיון להדבר עם הוועד הארצי, כדי למנוע את העיצומים המתוכננים וללבן נושאים שנויים במחלוקת".

פרשה בין הנהלת משרד הבריאות לבין נציגי הנציגות נקבעה ליום ראשון הקרוב.

מאסר עולם לבן 36 ששפך נפט על סבתו ושרף אותה למוות

(עז). – בית המשפט המחוזי בבאר־שבע גזר אתמול עונש מאסר עולם על אשר יוחאל (36) מבן יבנה, שהחרשיע ברצח של סבתו (81). יוחאל הבית את סבתו, ראה אותה עולה בלהבות, והשאיר אותה בין עי שמתה מהכוויות.

יוחאל שמר במשך כל המשפט על זכות השתיקה, ואולם בהכרעת הדין נקבע כי אשמתו הוכחה מעבר לספק סביר, ומן מגיבורה לא הלק על כך.

ב־28 בפברואר 94' הגיע יוחאל לביתה של סבתו, ריצה יוחאל, בבן יבנה. הוא שבר את דלת הכניסה, נכנס לבית עם בקבוק מלא נפט, ודף את סבתו והפילה ארצה, שפך עליה את הנפט והדליק אותה. רק לאחר שראה כי סבתו בוערת, הוא עזב את ביתו. הישישה מתה במקום מהכוויות הקשות.

אב בית־דין, השופט גלעד גלעדי, ציין בהכרעת הדין שבמשך כל המשפט העדיף הנאשם לשתוק ולא מסר כל גירסה לגבי אשמתו הרצח שיוחסה לו. במהלך המשפט גם לא הוגדר הניע למעשה הנורא. ואולם, להחמת אשמתו הוכחה הכוונה רצח ומסמקת. אילן עדני, שכן של המנוחה, העיד כי אשתו העידה אותו משנתו, והבטחה את תשומת לבו לרעש בדירת השכנה הישישה.

"לפי עדותו במשפט, ראה השכן את הנאשם יוצא מבית סבתו, ולאחר מכן עלה לבית הנאשם העיד כי הקיש על דלת הדירה, הנאשם, סיפר כי אביו הוא שהקיש בדלת, אמר: "אבא בן זונה, הרגתי אותה". בעת מעצרו, לאחר המעשה, אמר לשוטר אחר: "עכשו שחרפתי את סבתא". בחקירתו במשטרה הודה בביצוע הרצח, ואף שיחזר את הרצח.

מאזן יום אתמול: ששה מעשי שוד – מהרצליה ועד לקריות

השלל: מ־700 ש"ח ועד 90,000 דולר; גל מקרי השוד הוליד מעשי קונדס: חיפאי ניסה "לשדוד" סניף של בנק לאומי... באמצעות פקס

מאת אלי ברנר ואורי שרון

הגל של שריות בנקים נמשך אתמול והסתכם בשישה מעשי שוד ושני מקרים של איומרסרק.

אתמול נשדד סניף בנק הדואר בשכונת שביב בהרצליה. השודדים היו מוזיינים באקדח ומסכין, לקחו כ־1,000 ש"ח. לקוח שהיה בבנק נפגע ופופל במקום.

סמוך לשעה 9:30, נכנסו שני צעירים – האחד חבוש כסדת אופנועים ופניו של השני כוסו במסכות – לסניף בנק הדואר ברחוב דיסו בשכונת שביב בצפון מזרח הרצליה, על גבול רעננה. באיום אקדח ומסכין, דרשו משתי הפקידות בסניף את הכסף. אחת הפקידות מסרה להם שקית, ובה כ־1,000 ש"ח. בדרכם החוצה, ניסה בעל מכולת לעצור בעדם. הם בעטו ברגלו ואיימו עליו באקדח. השודדים יצאו ברחוב, עלו על קטנוע ונמלטו. בלשי המשטרה פתחו בחיפושים ובחיקות, אך ללא תוצאות. חוקרי המעבדה לזיהוי פלילי אספו ממצאים.

בעל המכולה נפגע קלות ופופל במקום. ילד שהיה במקום בעת השוד סיפר, כי השודדים נסעו על קטנוע קטן, 50 סמ"ק, על פי הלק מספר הרישוי של הקטנוע שמסרו עדים למשטרה, הגיעו השודדים לביתו של נער בסביבה. הוא סיפר, כי הקטנוע נגנב ממנו ערב קודם. הוחקרים עצרו את הנער לחקירה.

עבדה שעה וחצי ושוד נוסף אירע, הפעם בסניף בנק אוצר החייל בנהלה. שודד נמרקמה חמוש באקדח איים על הכספרית בסניף ודרש ממנה להכניס את הכסף לשקית שהורה שהביא עימו. השודד, לבוש מכנסיים לבנים וחולצה שחורה, רץ החוצה, לאחר שהפקידה ביצעה את דרישתו, עלה על קטנוע והסתלק מהמקום עם 8,000 ש"ח. שוטרי מרחב דן הקימו מחסומים ופתחו בחיפוש, בסיוע מסוק, אך ללא תוצאות. הקטנוע, כך התברר, נגנב מספר דקות לפני ביצוע השוד.

בין שני מקרי השוד והתקבלה בדיווחים של כתבי המשטרה ידיעה על שוד נוסף, בבנק הפועלים ברחוב ארלוזורוב בתל־אביב, אך מיד הגיעה ידיעה נוספת, כי מדובר באחיעקת שוא.

31,000 ש"ח נשדדו אתמול בבוקר מסניף בנק הפועלים בקרית מוצקין. השוד הוה הוא מן המתוחכמים שאירעו באחרונה. בשעה 8:10 נכנסו לסניף הבנק שני רעולי פנים חמושים באקדח, איימו על מנהל הסניף ונטלו מהמקום שלוש קופות, שנועדו עבור הכספרים בבנק. שני החשודים נכנסו לבנק באמצעות מפתח מוזאם למנעול דלת האחורית ונטלו את הקופות מתוך הכספת. מיד אחרי כן, ברחו השניים ברגל. המשטרה פתחה במצור, אך ללא תוצאות.

מפקד משטרת זבולון, שהגיע למקום, אמר, כי אין ספק, ששני השודדים הכינו היטב את שיעורי הבית, אספו מידע מקדים ולמדו את אחוזות הבנק. השוד הפתיע את המשטרה במיוחד, משום שהא בוצע עוד לפני שהבנק פתח את שעריו.

כמעט באותה שעה נשדד בקרית־ים חלפן כספים, בשעה שיצא מביתו ברחוב ולמן שדר. החלפן, שאול שרון (35), יצא מביתו עם 90,000 דולר במזומן בתוך שקית שהחזיק בידו. בזמן המודגות הופיע מולו צעיר חבוש כובע גרב. באיומי אקדח שדד ממנו את הכסף. השודד נמלט ברגל לכיוון חוף הים, שם המתינה לו מכונית מסוג "רנו", שבה נמלט. סרן משטרה גדול, שהוזעק למקום, פתח במירדף אחר המכונית. כעבור כשעה, נעצר החשוד בשוד באיזור עכו. חשוד נוסף נעצר בקרית־ים.

הכסף שנשדד לא נמצא אתמנו בידיהם, אולם במשטרה סברו, כי מדובר בשודד ובשותפו.

אחד הנהרים אירע שוד נוסף בסניף בנק הדואר בשדרות ירושלים בקרית־ים. לסניף הבנק נכנס אדם מרופש, ותבע פיאה ושפם. באיומי אקדח־צעצוע, שדד מהקופאי 700 ש"ח. השודד נמלט מהמקום ברגל. כוח משטרה, שהוזעק למקום, מצא באיזור סניף הדואר את אקדח־הצעצוע ואת אביזרי התחפושת של השודד. המשטרה פתחה בחקירה, אולם לפי שעה, לא נעצר איש.

המקרה שבין השודדים אתמול היה עבור חברת החשמל בחיפה, בן 61. על פי החשד, הוא ניסה לשדוד בנק באמצעות הפקסימיליה. כשנשאל לפשר החישה, השיב: "זה היה מעשה קונדס. זה המנן לצחוק מכל מעשי השוד האלה". השוטרים האמינו לו ושחררוהו בערבות.

אתמול בבוקר שוחח הנאש בטלפון עם אחד מפקידי בנק לאומי בסניף הכרמל בחיפה, בו מתנהל חשבונו. השיחה נמשכה סביב מעשי השוד הרבים המתרחשים באזורנו. הנאש הזהלצן ואמר לפקיד, שאפשר לשדוד בנק גם בהדרעת פקס.

סמוך לשעה 10, פלס מכשיר הפקס בסניף הבנקאדרעה בכתב יד, ובה נאמר, כי מדובר בשוד וכי על מנהל הסניף להכניס 150,000 ש"ח לשקית ולהביאה למנזית הסמוכה סמוך לבנק.

פקיד הבנק זיהה את כתב היד, נזכר בשיחתו עם הלקוח וסמר עצר פרסיו למונים עליו. המשטרה מיהרה למקום עבודתו של הנאש ועצרה אותו. הוא חשוד בהשודדה.

(עז). שני מקרים תושבי ירושלים עכבו אמש לחקירה במשטרה, לאחר שנימו לחתל בפקידת קבלה במלון ונתנו לה פתק עליו נכתב "זהו שוד".

שני הנערים, בני 16, הגיעו למלון ראמדה ריבצ'י בסמרה לחפש עבודה לתקופת הקיץ. לאחר שסיירו במלון, ניגשו לפקידת הקבלה ונתנו לה פתק עליו נכתב "זהו שוד, תני את הכסף". הפקידה הוציאה את מאכסוף המלון, והללו לכדו את הנערים והעיקר משטרה. בחקירתם הודגדר, כי מדובר במעשה קונדס. הם הוחזרו ושוחררו.

סניף נוסף של בנק הדואר בשדר אתמולבשכונת אחדים בנתניה. אדם נכנס לבנק הבאימי סכין שדר 3,000 ש"ח ונמלט ברגל. המשטרה פתחה בחקירות באחד. השודד לא היה רעול פנים. איש לא נפגע.

נהג!
בחנות מהירות
הרבה מהירות
תדירה

"מינהל הספנות אינו עושה כמעט דבר לחילוץ הימאים"

– טוענים בני משפחתו של דוד דינר, מנעדרי ה"מינרל דמפייר"; הערב יגיעו ארצה ארונות רב־המלחים משה קול וקצין האלחוט אורי בגרר

מאת אורי שרון

בני משפחתו של דוד דינר (59), מנעדרי האניה "מינרל דמפייר", התלוננו, כי אנשי מינהל הספנות הנמלים אינם יזומים די פעולות לחילוץ הימאים. "הם יושבים בתוך המצב ולא שולחים צוללנים מישראל. לא יעלה על הדעת, שכאשר יש למשל אסון בארמניה, מתגייסת ישראלתוך 48 שעות ושולחת עזרה, ובמקרה שלנו, לא עושים כמעט דבר", קבל חבן קרוב.

במינהל הספנות ביכרו שלא להגיב על הטענות וציינו, כי אנשי המינהל שוחרים על קשר רצוף עם משפחות הנעדרים.

באיחור מביעת האניה נתגלה אתמול כתם שמן, הנובע מדליפה ממיכלי הדלק של האניה הסבועה. הוחפשים אחר ניצולים עדיין נמשכים. משתתפים בהם שתי ספינות ומטוס סיור מיאמן, וכן ארבע אניות מקוראות. אמש מחצות הטרפה למחפשים האניה "צים איסליה". היא סוחבת ממטלולה, לבקשת מינהל הספנות הנמלים, הגיעה למקום האסון.

ארונותיהם של הימאים הישראלים שנמצא מן המים, קצין האלחוט אורי בגר, מקריית אתא, ורב־המלחים משה קול, מקריית מוצקין, צפויים להגיע היום בערב לישראל במטוס "אל על" מקוראה. מעבר ההלוויות שם נקבעה.

אניה בשרות חברת הזילוץ הישראלית "אוקאנוס" כבר יצאה מנמל סינגפור בדרכה לאיזור הסביעה. היא אמורה להגיע לשם ביום ראשון או שני. מזר תצא אניה נוספת מנמל נגאסאקי. היא תחל בפעולותיה ביום ראשון.

חדר המצב במינהל הספנות הנמלים בחיפה ממשיך לפעול בכל שעות היממה.

מועצת ערוץ 2 ביקשה לדחות הדיון במינוי מנכ"ל חברת החדשות

– עד שיתקיים דיון מעמיק בעתידה של חברה החדשות לאחר התפטרות אלון שליו

מאת אביבה זלצמן

מועצת הרשות השנייה קראה אתמול לחברי דירקטוריון של חברת החדשות שלא להכריע במינוי מנכ"ל חברת החדשות במקומו של אלון שליו, עד אשר תקיים המועצה דיון מעמיק בנושא חברת החדשות, בהשתתפות שליו.

הקריאה באה בעקבות הודעתו של שליו שלשום על התפטרותו, ולאחר שחברי הדירקטוריון תיכננו לכנס ישיבה כבר מחר.

כדי לנטות ולגבש הסכמה לגבי מועמד לתפקיד, אתמול קיימו חברי הדירקטוריון, שיש להם שישה נציגים בדירקטוריון, התייעצויות כדי לראות אם יוכלו לעמוד כולם כאחד מאחורי מועמד מוסכם ולצרף אליהם לפחות שני חברים נוספים מתוך נציגי הרשות בדירקטוריון. החוק דורש רוב של שמונה מתוך עשרה חברי דירקטוריון כדי למנות מנכ"ל.

הסיבה שהחברים מבקשים למנוע ולהחליט על מועמד, היא כדי למנוע התערבות של השר הממונה על ערוץ 2, פרופ' שמעון שיטריט, " שמנסה לבחוש ולהכניס בכוח מועמד משלו. השר שיטריט ניסה בעבר לדחוק לתפקיד את ניסים מישעל, ונודע כי מנסה לעשות זאת גם עתה.

מטעם המועצה מכהנים היום בדירקטוריון דניאל בלוך, ד"ר דוד בוחניק וד"ר דינה גודן, שנבחרו לתפקיד עוד במועצה הקודמת. מכיוון שהמועצה בהרכבה החדש לא הצליחה עדיין להרכיב ועדות, לא נשלחו נציגים חדשים לדירקטוריון. הוכיחים רוצים לסיים את תהליך הבחירה של המנכ"ל קודם שלדירקטוריון יגיעו נציגים חדשים "שיהיו מחויבים", ואולם אתמול הציע יו"ר המועצה, פרופ' גדעון רוזין, ואנו מספר חברים נוספים, כי הוכרעה בעניין המחליף תידחה "עד לדיון מעמיק בנושא". גודמים בערוץ השני סבורים כי זהו ניסיון לדחות את ההכרעה "עד שנציגים של השר יישבו בדירקטוריון חברת החדשות". עדיין לא ברור אם תתקיים מזר ישיבת הדירקטוריון בסתכנו, ואם יזומנו בה בסמליה.

אורי שנער הופיע בפני המועצה

אורי שנער מנכ"ל "קשת" הציג אתמול בפני מועצת הרשות השנייה את האני מאמיר שלו לגבי ניהול הזכרת. בין היתר אמר שנעד כי ישאף להשיג "דיסינג של איכות, לא ישדר כל דבר, וישמור על רמה נאותה של תכניות".

מועצת הרשות השנייה קבעה אתמול יושבראש למספר ועדות, לאחר שבמשך שלושה חודשים לא הצליחה להרכיב ועדות אז לקבוע יושבראש. בין הנבחרים: דניאל בלוך ליו"ר ועדת הרשות, רחל פרסור ליו"ר ועדת פרסומות ואתיקה, ונה לוים ליו"ר ועדת כספים, יעקב יונה ליו"ר ועדת התכניות ולוי יצחק הירושלמי ליו"ר ועדת הדיון.

מחר בדבר

ראיון עם הרמטכ"ל אמנון שחק
והשגריר איתמר רבינוביץ
און לוי ודרורה פרל, וושינגטון
שם ילדי גולן
לא כולם ברמה נגד נסיגה / יעל פישביין
יצחק שמיר סוגר חשבון
עם רבין, פרס, דוד לוי / דניאל בר־סימון
שבויי המלחמה האחרונים
הקרב על יצירות האמנות שהחרימה ברה"מ מגרמניה
הנאצית / סדי פרויס
לונדון מחכה למהפכה
דוד פדהצור
לא סולח
גדעון צימרמן ממשיך להילחם ברופא השיניים
שגרם למות בתו / שוש גבאי
דן אבידן, אמנון אטד, אביבה זלצמן, חיים גורי, שלמה גינוסר, יורם הרזעה, דן חמיצר, רחל יונה, אהוד יערי, מושיק לין, לוי מורב, דליה מנור, צבי מרום, אמיר מימון, טל סילבר, מיכל סלע, חגי פורשנר, מירי פז, גיורא פרבר, נתן רזיי, אורי שץ
משא דבר־השבוע דבר שישי
הבשאר
זה ה דבר שחסר לך כל בוקר
צלצלו 03-5286141 והמיחון בביתך

"לי אורלי"
הנהלת רשתה: טל. 02-520231
למפעלי "פרג" ולמנכ"לים
מר שלמה קופיץ ומר חיים אידלמן
לרגל 30 שנה להיווסדה
המשרד בנכסים
מזל ברכות

למפעלי "פרג" ולמנכ"לים
מר שלמה קופיץ ומר חיים אידלמן
לרגל 30 שנה להיווסדה
איחולים לבביים
"גלי"
אבטחה ושמירה
02-241965

בברכות חמות
למפעלי "פרג" ולמנכ"לים
מר שלמה קופיץ ומר חיים אידלמן
לרגל 30 שנה להיווסדה
קו מהנדסים
קו מהנדסים
ייצור והתקנת מערכות מזגן אויר קחר חימום ואחזר
רח' אמיל זולא 19 פ"ת טל. 03-9233026

למפעלי "פרג" ולמנכ"לים
מר שלמה קופיץ ומר חיים אידלמן
לרגל 30 שנה להיווסדה
ברכותינו לעסקים טובים
קב-קור
KAV KOR
ויסות ובקרה
19140 קיבוץ בית אלפא,
טל: 06-533047/8 פקס: 06-533987

למפעלי "פרג" ולמנכ"לים
מר שלמה קופיץ ומר חיים אידלמן
לרגל 30 שנה להיווסדה
דר ברכות
סימון ושות'
טל. 06-720274
המשך שיתוף פעולה פורה

גל-קור
המרכז המקצועי למיזוג אויר בע"מ
שרות "פרג"
טל. 03-9212436 (רב קוי) פקס. 03-9211073
ברכות חמות
המשך שיתוף פעולה פורה